（明治四十一年十一月三日第三種郵便物認可）

泰東日報

創刊　光緒三十四年十一月三日　明治四十一年十一月三日

價目　本埠：零售每份五分　每月壹元三角　外埠：每月一元六角五分半年九元六角全年十九元郵費在內報費先滙　廣告：每行（五號字十三字）一日刊費壹元二角、指定特別地位加倍長期另議

發行人　井口陸造　編輯人　趙忠忱　印刷人　李福綿　社址　大連市飛驒町六十七番地　電話　編輯局 [illegible]　販賣部 [illegible]　廣告部 [illegible]

英國對黨國法幣借欵 誠屬非友誼的行爲
日政府將提嚴重抗議

【東京十日國通電】英國政府對蔣法幣借欵、九日已經英國下院公表、先是駐日英國大使八日午前訪問澤田次官、會加解釋、謂此項借欵、出自經濟的意圖、決無何等政治的意義、然日方認爲

一、今次英國政府之法幣借欵與日先擴大輸出保証令之對蔣借欵、性質完全不同、不能認爲純經濟的性質、不得不斷爲非友誼的行爲

一、然爲維持法幣價格、英國政府既供與借欵、則可証蔣政權在外正貨已經枯渴、絕對需要英國援助也

以故對於英國政府斯種非友誼的態度、將提出嚴重抗議、同時更將研究積極的對法幣策云

日機三炸東坎鎭 粉碎車隊舟群

【徐州十日國通電】海軍荒鷲〇〇機〇機、與水崎陸軍飛行隊相呼應、自八日午前九時至午後一時間、三次空襲阜寧北方三十公里之東坎鎭、粉碎敵軍載重車隊及阜寧西北方三十公里楊寨鎭附近之敵陣地、再水崎部隊〇機、九日仍繼行對五港口附近之帆船群、與地上部隊聯絡、與以槍射、鹵獲帆船多數、敵軍被殲滅

白鳥大使訪 齊阿諾外長

【羅馬十日國通電】白鳥駐意大使、八日午後七時半訪齊阿諾外長於脖基宮、懇談約一小時、由齊外長說明法意關係及西班牙內亂收拾策等後、並協議防共問題云

猛炸宜昌前後三次 近來稀有之痛快空襲

【上海十日國通電】海軍航空隊爆擊宜昌、前後連續的三次在宜昌市內各處引起猛火、乃近來之痛快爆擊、是日正午、第一次爆擊隊〇〇機、齊飛長江上流重要都市之宜昌、照準該市東門外之軍需品集積所、兵營等、投以巨彈、市內十處頓起火災、其中一處、火燄冲天、火勢極猛、黨軍心破胆裂、未遑防空射擊、一機未出、任日軍之蹂躪、事畢日機即悠々歸還、未幾另一部隊、再赴宜昌、投以巨彈、完全粉碎市內中心區之七十七師司令部及公安局、繼更急襲三四次、宜昌全市、炸得体無完膚

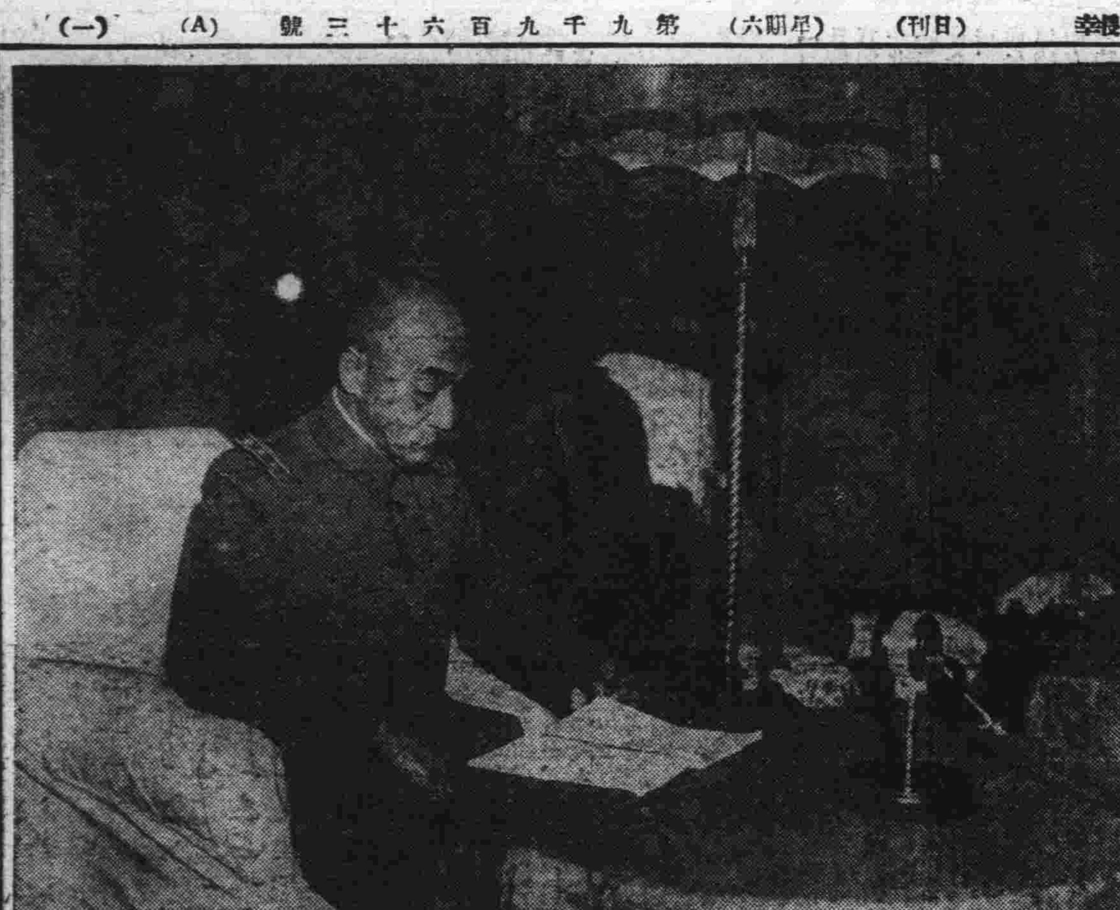

植田軍司令官廣播講演（演詞已誌昨報）

蘇北掃蕩戰果 斃敵三千二

【徐州十日國通電】皇軍以神

靜樂作戰以來 日軍戰果

【太原十日國通電】月之五日占領趙承綬軍根據靜樂之日中村部隊、掃蕩附近殘敵、九日更進攻靜樂西方之要衝嵐縣、又另一部隊、同日向寧武西方之神池、開始攻擊、自開始作戰以來以至占領之五日間、綜合戰果如左、

一、與日方交戰之敵爲趙承綬指揮之山西騎兵第一軍第一師及第二師、山西第一區及第二區保安隊並共產軍第百二十師遊擊隊合計一萬六千

二、僅在道路上發見之敵軍屍体、亦達千四百三十九、捕虜二十九、此外鹵獲多數、日方損害戰死十五

本適材適任主義 側重實戰經驗
日陸軍此次異動評

【東京十日國通電】陸軍三月之定期異動、九日已發令、今次之異動除中將三十五名、少將七十五名進級外、漁級轉補等數、即較定例八月之異動亦爲大異動、以戰時關係、發表者除進級外、官衙學校等關係者、占極少部分、今次之異動預想之大將級之異動、雖延至八月、然視其異動之全般、不外爲由各方面拔擢新進者、使更加堅强、及實行日先決定之各兵科將校之融通、使超越兵科、以適材適所主義配置之、以此與蘇華二正面作戰相對應、更加强化滿華方面之長期駐兵第一線部隊陣容、以圖戰力之益愈增加、進級轉補最値注目者、爲部內之更形强化、如進級方面、從來由少將進級中將爲滿五年、現在爲四年至三年半、由大佐進級少將、向爲四年半至五年、現爲三年半至三年、佐官級亦較先早二年、今次之異動、由少將昇進中將之吉本、中井、吉田、橋本、下村、木下、木村中將等、爲滿三年至二年九月而進級者、故八月異動時、町尻量基、石原莞介少將等二十一期生、亦得進級、同樣由大佐昇進少將者有二十五期之後秀武藤章、田中新一、富永恭次等、八月二十六期影佐禎昭大佐等亦必進級、即輸補由各方面亦可看出其躍進、如陸軍省實新兵器局長爲二十五期、木村前兵器局長之二十期、町尻軍務、飯沼人事、上月整備各局長之二十二期、中村兵務局長之二十二期、一躍而爲三、四期之青年課長、課長亦由二十五、二十六期一躍而爲二十九期乃至三十一期、田中新機械課長等、均爲三十期、故在板垣陸相（十六期）之下、陸軍更完成增强之陣容、試觀發表之異動中之主要者、多田新技術本部長爲士校十五期工學博士、我國科學兵器之最高權威者、當新兵器局長爲技術造兵等各方面之兵器行政之首要人物、牛島預科士校長爲士校二十期嚴格之精神家、井手輜重兵監爲士校三十一期輜重兵之高才頗爲明朗之將軍也、中井良太郎中將之東部防衛司令部附、爲退却於他方面、西村東部防衛參謀長、爲士校二十期、以五、一五事件之判士長聞名

美民主黨議員對上院 提出中立法廢棄案

【華盛頓十日國通電】乘羅斯福大總統示唆中立法修正之機會、一部對該法之廢棄機運、漸形昂騰、民主黨議員路易士氏、八日於上院提出中立法廢棄案、內容如左

一、即時撤廢一切中立法條項

一、今後對中立政策須由大總統發適當之命令由政府關係局實施之、

政府當局對路易士議員之提案、能否同意、刻雖不明、但由七日羅大總統非難現行中立法之聲明觀之、必提出關於改正中立法案之政府案云

李交通部大臣 慰問日滿軍警

【佳木斯十日電】慰問日滿軍警之李交通部大臣一行、九日午後三時十分乘飛機赴佳木斯一行在當地寄宿一夜後即慰問沃田部隊、陸軍病院、治安部病院以及當地日滿軍警各機關後即赴富錦

時評　英又援蔣財政

蔣政權自與日本紛爭開火後未幾、即失地不下數千萬里新生政權。如雨後春筍。蓬勃而起。因而民衆歸新政權者。絡繹不絕。而失地失民之蔣政權財政。只有消耗未有生産。此有不敗退投降者幾稀矣。然迄今尙未請降何也。蓋有英國在後爲之資助故耳。夫英國者。乃中國之世仇也。

鴉片戰爭者爲英國也。首先逼中國割讓土地者亦爲英國也。設當時無英國。其他列國決不至接踵而來。强制割讓國土。到處設租界也。當此日華兩國失和事變之際。英國自身助華猶感不足。復聯合美法以助之。由表面觀之。似偏袒於中國者。然究其本意。正相反也。蓋英國之用意既深且遠而尤爲可懼者

夫中國者。位居亞洲中心。地大物博。天惠之豐厚。人民之多。甲於全球任何一國。聰明不亞於他人。而所以迄未富强工業科學迄未發達者。實由於內亂頻仍。人民失去生活能力。政府既無暇獎勵之。人民又無遑研鑽之故耳。迨至蔣介石北伐成功。全國整備。成了一個。於是農産工業。日新月異。國家當可成一可觀之國家。此在人民。兩力加攻。不幾年間英國除咋舌驚訝之外。乃極力研討種種方策。謀以弱之蓋中國一旦强盛。不但其在華權利。必被一掃而淨。進而在東洋之地位。亦未必能保留長久也。優勝劣敗。天然淘汰。於物既然。國與國豈能例外耶。英國知之。美國亦知之。法在東洋有安南殖民地。早懼中國富强。亦何嘗不知耶。英國若無創弱中國之策。適值中日事變。以爲有機可乘。不獨可藉此創弱中國。復可借刀滅去東洋唯一强國之日本實力。一舉兩得。蓋樂而不爲之。故英國一助再助。甚至達無限之助。美法亦乘火打刼。一可藉此試驗自製之武器効力如何。二可消耗東洋兩雄之國力。然後彼可保有原有領土。進而奪取中國國土。永遠以東洋人爲其奴隷也

英國爲安定蔣政權法幣。又借五百萬鎊。俾蔣政權延長壽命。可據九日國通電報。則爲長期抗戰也。此對日言。則爲非友誼。對華言。則爲故使事變延長。以塗炭國民。此種行爲。實令人共憤。故日本旣宜以實力促其反省。中國國民更應團結一致。以聲討之。果如此。庶能使其稍有顧忌而趦趄也（竹）

英對波蘭政治工作顯著 增加蘇聯西方安全感
促其活動遠東牽制日本

【華沙十日國通電】玆一個月來、英國對波蘭政治工作、極爲顯著、大値注目、即英國前在華沙開美術展覽會、從事文化工作、又哈德蔑海外貿易部長等經濟使節一行及下院議員勢執特布西氏、應波蘭之經濟要求、定十八日來波、凡此種種英國工作、均形活潑化、再則貝克波蘭外長、亦應英國政府之招聘、定下月訪問英國、將宣言不再復歸任何集團、而忠誠於同盟條約、以便獲得英國之支持、同時英國更藉以防禦德國之東進政策、英國接近波蘭之間接的効果、當可增加蘇聯在遠東之活動、助長牽制日本之策動、故値注目

其目的如下、即自昨年夏庫巴英國海長訪問圭吉尼亞港後、英國對波蘭財政軍事援助問題已告中斷、此次會談當謀其復活耳、據消息靈通者豫想、英波間將成立約千五百萬磅之借欵、再對於圭吉尼亞港之擴張及海軍之施設等、英國亦將予以援助、而最値注目者、貝克外長之渡英、於對蘇、德、意羅等關係已經調整之波蘭、具有外交上畫龍點睛之意義

日內閣近將 斷行改造

【東京十日電】爲確立平沼首相獨自之政策、强化陣容計、除近衛無任所相行將辭職外、木戶內相亦有辭職之希望云

黨外交使節即將成行 目的在向列强乞憐

【香港十日國通電】據達當地情報、蔣介石久經計畫强化歐美依存主義、決派外交使節團至英、美、法、蘇四國、先由孫科率隨員梁寒操吳尙鷹等、於本月中旬或下旬赴蘇聯、然後由王正廷帶黃仁霖以下赴美國、施肇基帶王立明女士、甘介侯等赴英國、顧惠慶帶孫元良、萬耀煌等至法國、不久即將出發、據華方傳稱右記使節派遣之主要目的、在對英、美、法、蘇懇請今後進一步對華援助、阻止日本東亞新秩序建設政策之推行、而再度赴蘇之孫科其主要使命爲左記三點

一、謀中蘇軍事提携之緊密化

一、懇請補充軍備

一、今後兩國之精神的互相援助及協議對於共產主義在中國之活動範圍

在丹陽附近 殲滅黨軍

【南京十日國通電】金壇警備隊池田部隊、對在丹陽 鎭江句容三角地帶蠢動、執拗抵抗之新四軍、施以澈底的討伐戰與敵軍以殲滅的打擊、即池田部隊、六日夜在丹陽 鎭江句容方面、集結主力七日晨、由三方面一齊保持包圍体形、對蟠居於薛村反上塘鎭（鎭江南方）附近之約六百名新四軍開始攻擊、敵軍極爲狼狽開始向上元庄（捆村西南方）方面潰退、然待機中之相原快速部隊、由後方迂廻遮斷敵軍退路、猛炸由上元庄附近敗退之敵軍、與以殲滅的打擊、敵遺棄屍体四百、並鹵獲重機二、輕機五、小槍八十、其他彈藥多數、日方戰死一、重傷三

維新政府代言人 談滬租界問題

【南京十日國通電】維新政府代言人、八日午後四時關於今後對租界態度表明見解如左、日本現地當局與租界當局已經解決之交涉內容、乃能以承認之最小限度、他如治安機關人員之增加、暗殺團之掃滅、五色旗之揭揚、國府轄殘存銀行之撤去、法院之接收、抗日機關之肅淸等重要案件、尙未解決、此若不完全解決、則不能認爲圓滿解決

布留亥爾已死？ 革命史上不具名

【莫斯科十日國通電】前蘇聯遠東戰線司令官布留亥爾元帥自昨春更迭後、消息杳然、據哈瓦斯通信社莫斯科支局傳稱布元帥因被張鼓峰事件當時戰略上重大過失、負責失墜、最近出版之共產黨史中、亦無布元帥名、革命戰當時、頗負盛名之布元帥、竟被抹殺、可見確爲元帥肅淸犧牲矣

傅蘭哥政府發表 實行封鎖海岸線

【布爾哥斯十日國通電】傅蘭哥軍海軍總司令部、八日發表實行封鎖人民戰線政府支配地域內之海岸線、右述封鎖不拘國籍、均禁止在海岸線三浬內接近航行、傅蘭哥軍潛水艦、始終在有地帶內監視、侵入封鎖線之船舶、即行擊沈云

遡江部隊 絕大戰果

【上海十日國通電】艦隊報道部九日午後四時發表＝

華北方面

一、自七日以來繼行遡航進擊之射陽河遡航部隊、八日晨進抵阜寧、與在該地待機突入之陸軍挺身隊、完成連絡

一、從事蘇北作戰之海軍航空部隊、一面攻擊在鹽城北方武裝之軍用發動機船、一面又空炸射湯河岸蔡家橋之敵軍密集部隊、與以甚大之損害、另一部隊又炸頑敵之據點東吹鎭、楊寨鎭、敵損害亦頗大

華中方面

一、海軍航空部隊、八日乘天氣恢復之機會、以有力部隊三次空炸宜昌、對宜昌城內之敵軍事施設、投下巨彈、與以潰滅的打擊日方無損害收得戰果極大全敵安返基地

鹵獲山砲七門

【北京十日國通電】五日占領寶應之立古快速部隊、鹵獲山砲二門、野砲七門、載重車九輛

得有優先權之 華北輸入品目

【北京十日國通電】華北現下情況產業開發所必要之物資及民衆生活必需品之需要絕對不可或缺、以故聯銀對於左記五十餘種物資輸入決與以優先權、十一日實施

農業機具及部分品、發電、送電、電氣機械及部分品、製造機械工具、發動機等、山用撰鑛、精鍊用器及附屬品、醫學機械器具、載重車、公共汽車、鐵道電車、同用品、麻袋等、鉛、鋼、鋼鐵、錬、錫、白鉛、米、小麥、麥粉、栽培用種子、蓚酸、硫酸安毛尼亞、化學及人造肥料、重庫勞婦酸加里、曹達灰、苛性曹達、染料、製革材料、汽油、揮發油、機械油、液体燃料、椰子油、石油機械油、皮橡印刷新聞用紙等

炸渭南臨潼等地

【〇〇基地十日國通電】連續的猛炸西北各地之陸空軍、九日猛炸渭南臨潼萃縣各地、即服部野本松山島田各編隊、午後零時五十七分襲擊渭南市街投下巨彈、坂本部隊繼續於午後二時二十分向渭南北方之軍需工場、投以巨彈將其焚燒、栗原部隊則於同三十分炸臨潼車站及工場、亦使之燃燒、再大浦部隊、襲萃縣炸該市街後全機悠悠返基地新銳今川谷村佐藤山口各部隊亦强襲右記各地、戰果極大

今日出版二大張

特別高壓碍子
電氣用陶磁器
耐酸磁器
建築用テラコッタ
衛生陶器
製作販賣
大阪陶業株式會社
京城出張所・京城府三坂通二九七番地ノ二
電話京城龍山長一三九番

新式 簿記招通信學員
凡有專門的學術不易在社會上立足欲學於需要之專門學術又因維持現在的環境和職務而又不能離身惟有投入本會
函授部學得新式簿記爲最好良機因爲通信教授第一不拘時間第二不曠正業詳細章程請附郵票四分寄交新京中央郵政局私書函第八四號本會收即寄（通信時務將回信地址詳細寫明）
駐京大連銀行簿記講習會函授部啓

染髮藥（るり羽）
露麗髮
漆黑嫩髮眞可愛
誰知未染似枯草
一、本品是日本仕女莫不愛用的優秀染髮藥
一、染法簡便可免洗頭之麻煩直接可染
一、白髮赤髮及其他不美麗之髮一經染後立即變成美麗悅目之黑髮與天然黑髮相同
一、染髮藥僅用溫水溶解即可應用
一、染後雖經肥皂洗滌亦絕對不褪色愈洗愈黑愈增美麗而且絕無沾污衣枕之弊
「作染毛皮用尤爲相宜」

滿洲國總經理 日本實業株式會社 大連・奉天・新京・哈爾濱
製造發賣元 山發貿易株式會社藥品部 日本大阪

對臨時軍事費追加案 全會一致原案可決

衆議院豫算總會之收獲

【東京十日國通電】衆議院豫算總會、午後二時四十五分再開、臨時軍事費豫算追加案之討論已終了、民政黨代表中山福藏氏、信賴我皇軍之勇武、贊成此大豫算案、時局當益加重大之秋、顧政府以一層自戒自肅、向東亞新秩序建設之途邁進陳述激勵意見、嗣由政友會之川島正次郎氏、第一議員俱樂部之永山忠則氏、社大黨之山崎猷二氏、第二控室之田中耕氏、東方會之渡邊泰邦氏均述相同贊成意見、對採決之結果、全會一致、政府原案無修正可決、已爲確定、應付聖戰第三年、四十六億五百萬元之臨時軍事費遂告成立、三時三分始散會、緊急提出同日午後之衆議院本會議

興亞院連絡部長已發令正式決定

【東京十日國通電】日政府十日關於設置興亞院連絡部、各官制已公布、同時並正式決定華北、蒙疆、華中及廈門各連絡部長官以下重要職事、均已發令、廈門連絡部長官暫爲代理、再華北及華中連絡部次長尙欠員、暫不補充、決定之各連絡部長官及青島出張所長等如左

陸軍中將　喜多誠一
任興亞院華北連絡部長官
陸軍少將　酒井隆
任同蒙疆連絡部長官
海軍中將　津田靜枝
任同華中連絡部長官
海軍大佐　原一
任同廈門連絡部長官代理
海軍大佐　柴田彌一郎
任同華北連絡部青島出張所長

【東京十日國通電】隨同設置興亞院連絡部、人事內文官決定如左

大藏書記官　竹內新平
營林局事務官　湯川元威
任興亞院調查官（勅任）命爲興亞院華北連絡部勤務
遞信書記官　吉田弘苗
商工事務官兼書記官　瀏瀏忠利
任興亞院書記官命爲興亞院華北連絡部勤務
農林事務官　東畑四郎
任興亞院事務官命爲興亞院華北連絡部勤務
長崎稅關長　安藤明道
任興亞院調查官（勅任）命爲興亞院華中連絡部勤務

衆議院豫算總會

【東京十日國通電】九日衆議院豫算總會、午前十時五十二分開會

•大本貞太郎氏（政友）對事變前途因抱樂觀氣分致生輕桃浮薄之風首相所信如何？

•平沼首相余知都會地方、似乎有之、但在地方上、人心緊張、自勿庸言、並且皆審愼前途樂觀等事同時決須防止輕桃浮薄之風

•大本氏其原因乃由於政府秘密主義而來者、國民精神緊張方法、秘密主義似有緩和之意向乎？

•首相不能一概而論、政府宜了解國民實情不與國民不安、並會得一切情況、然由事情上、唯須保持秘密

•大本氏政府自身、應率先示明戰時体制、但無此種形態、其原因何在？

•首相現在我國、係獨特体制、余認爲不必瀨効歐洲大戰當時各國之例

•大本氏必須見習歐洲大戰當時交戰國体制之根據如何？

•首相雖須有歐洲大戰當時之重大決意、但組織則未必倣諸大戰當時交戰國、唯擴充生產力及其他國防關係充實者且勿論矣、各各機關行之、深信必能達到事變處理

•大本氏歐州大戰當時各國、爲補給軍需品圓滑、故將設軍需品補給機關、現有設類之此種機關之意向乎

•首相關於機構改革、勿庸贅言爲應事變推移、必須考究、關於具体的問題、玆尙不能奉告

•大本氏爲統制人的資源、將設如勞動省之統一機關乎？

•首相關於人的資源之點、企畫院已行調查、並且關係各省亦各努力實行、決於現在謀其充實

•大本氏關於現在之貿易機構、仍與二、三十年前之機構相彷彿、設貿易省統一之則如何

•首相關於統一貿易事務之必要亦有考慮、因此、現在設省與否尙非言明之時期

•大本氏於滿洲遊擊戰之情況如何

•板垣陸相雖一時熱河有侵入南方地區之事、但完全被討伐殲滅

•大本氏爲維持治安、須如何之兵力

•陸相爲維持治安、相當之兵力駐兵、乃爲必要、兵力量發表頗難

•大本氏謂在滿洲發見煤池、其實情如何

•陸相前年末至現地調查之結果確出煤油、依科學的研究已行報告、其他探鑛亦進行、但未有具体的報告

•大本氏物價澎漲、不足恐怖歟

•藏相之所見如何

•石渡藏相物價自事變以來雖略騰貴、然物價雖暴騰、但無因紙幣之氾濫、而行澎漲之意思

•大本氏更詢物價對策、至午後零時二十分休憩、午後自二時半再開、採決討論、除臨時軍事費外之事宜

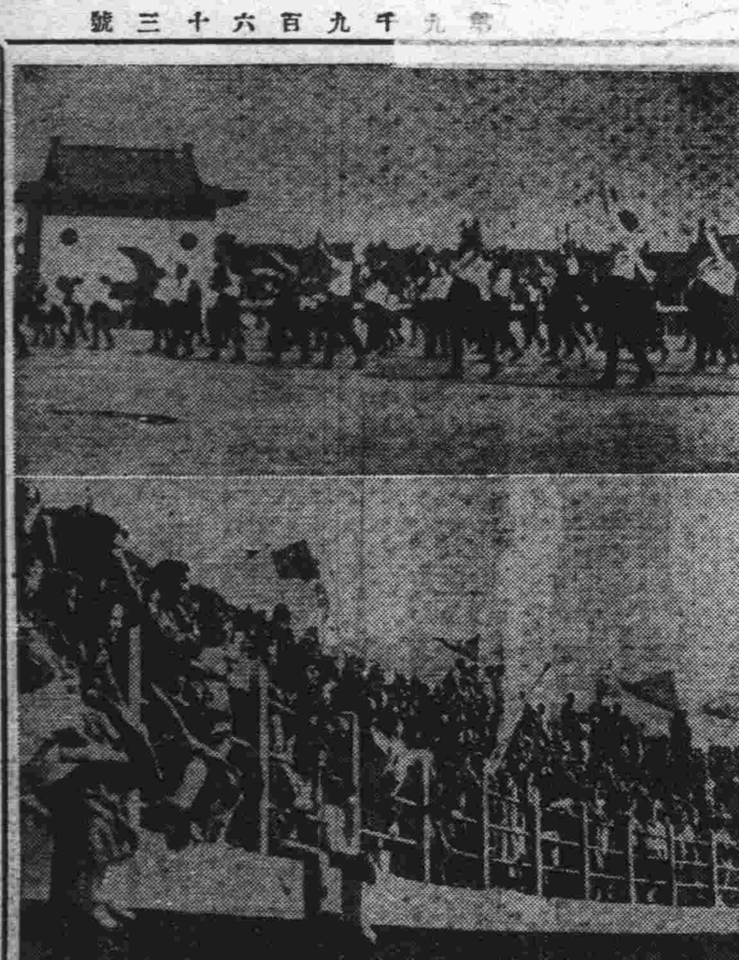

東亞新秩序建設週間 北京之行事

北京於東亞新秩序建設運動週間學童之体育大會、五日在農壇日本學童亦參加盛大舉行、復自同夕刻並有新民會主辦之建設運動慶祝大提燈遊行、各公共團体皆總動員、古都化爲燈海、此乃有意義之週間中二大行事【寫眞一、体育大會、一、提燈遊行】

聯銀以往之業績 益趨强化之一途

【北京十日國通電】與覆滅抗日蔣政權軍事行動相併行、及制覇華北金融爲目標於昨年三月十日創於北京之中國聯銀、邇來之滿一年、諸般工作、皆築於堅實基礎上、復闡明於十一日起禁止舊通貨流通及匯兌集中二大方針、使聯銀券就於軌道、但聯銀當局、爲紀念劃期的飛躍、特於十日、以汪時璟總裁名義、向中外發表聲明書、復於本月廿五日、開股東總會發表第一期（自十三年三月十日迄同十二月三十一日）貸借對照表及損益計算書、聯銀一年業績、及現況、大要如次

一、發行額及舊通貨諸對策

聯銀券以對日滿華北相互資金移動、與以安全性、同時並調整貿易爲目的、以金票與華幣平價、壓制舊法幣、並且發行額已趨增加之勢、但其間金融工作之主力、與發行額增大相併行、傾力於舊法幣對策、與華北流通金圓對策者、自勿論矣、其經過大体如次、

（A）舊法幣對策

（甲）昭和十三年三月十日、定法幣南方券流通期間爲三個月、法幣北方券及河北省冀東兩銀行券流通期間爲一年

（乙）五月廿八日公布整理少額紙幣及補助貨弁法、定一元以下小額通貨流通期間爲邇後三年

（丙）六月三日對、中國、交通及河北省、冀東四銀行禁止發行新規、謀北方券流通制限

（丁）六月十日、禁止法幣南方券流通

（戊）八月八日、舊法幣北方券貶價一成

（己）昭和十四年一月三日、布告舊法幣第二次貶價、自二月二十日起、將中國交通兩銀行券貶價四成

（庚）一月三十一日公布整理山東民生庫券、及山西票辦法與舊法幣北方券相同

（辛）二月十一日、統一舊通貨本位契約與國幣本位以上受全面統制之舊法幣、漸次退避內地矣、即在天津租界內昨秋華北券亦發生緊縮、英法兩工部局、皆承認以聯銀券納入公租公課、現在認作銀券地帶之天津租界內已達二三千萬圓程度、此以外殆避於非區地帶其額約爲二億五千萬圓程度

（B）華北流通金圓對策

事變以來、因軍費支付及海灣工務局、法美烟草公司日人棉花商方面放出金圓增加、昨年三月十日、京津地方、已有六千萬元之鮮銀券流通、致招來金元行市下落、故上海有利用金票與聯銀券價格差之利益者、於是聯銀在六月十七日與朝鮮銀行、七月十日與正金銀行、各締結等價貯金契約、供與聯銀券資金、在貸附分支出方面使用聯銀券、並於九月十三日日軍軍費、亦支與聯銀券、復於八月下旬、賣新國債、謀收回金元、各盡極努力、其結果現在殆不見金元之姿、經斯種工作、聯銀券今已突破二億元、自十一日以後、京津地方固不待言、即就有十餘支店之聯銀券地帶、亦採更使其強化政策、故其基礎、將更強化矣

二、發行準備

聯銀資本金、已實收五千萬元二分之一、創立當初、即保有二千五百餘萬元圓銀、及外國通貨、關於其後狀況、尙未發表、但據諸種事情推測之、關於該銀行條例第十二條規定之紙幣發行額四成以上之相當金額、因著有正金銀外國通貨或外國通貨貯金發行之準備額、決無不安並保有相當發行餘力

三、匯兌對策

聯銀爲擴充聯銀券貿易通貨機能、同時謀伸張華北貿易、開始操作第三國匯兌、則始自昨年十月五日、以聯銀保有外貨中約六百萬元、作爲外國匯兌基金、根據設定一先令二辨士爲基準、與個人循環制結合、運用回轉資金、邇來對此種運用、與以萬全之努力、但天津租界、有以與八辨貿易相對抗故本月十一日舊法幣流通禁止爲轉機、更強行匯兌集中政策玆値創業第二年之佳機、決向擴充堅實之貿易通貨機能邁進、現在聯銀、關於保有英美之外國通貨、或外國通貨貯金、雖未正確發表、據觀最少限度亦在二千萬元以上

中國聯銀已有以上之經過、今値創業第二年、其金融工作、國內決使非區地帶縮少及聯銀券之擴充、對外、則充實貿易通貨機能、一時強行擴充聯銀機構、與中國側銀行對策、勿論名實、使國幣實力、沿軌道入第二段階、特對非協調的中國側銀行抱有如次之決意

一、對租界以外所存者、平時嚴行沒收舊通貨、或檢查帳簿等、則作國家管理

一、對租界內所存者、根據前項主旨、强化其對策與匯兌集中政策圓滑運用相呼應、其成果頗被期而待也

北京料理
登瀛閣
電話 ③1710 ③4253

海州・新浦兩治維會開感謝皇軍民衆大會

【新浦十日國通電】海州、新浦兩治安維持會以十日日本陸軍紀念日爲期、午前十時、在海州縣廳前大廣場、舉開感謝皇軍民衆大會

滿洲工業會處理燃料問題

【奉天十日電】八日所開滿洲工業會定時役員會、關于燃料問題、有所磋商、惟關出煤能力及工業用煤配給等、經滿洲工業會將左記六要項、提示於關係當局、加以處理、近將同要項即送交關係當局

一、年產五萬噸以下之煤礦統制、暫爲販賣、關於促進新開發、主要交與採掘獎勵金藉以簇生

二、督勵炭坑業者、使之器材技術、動力充實、不獨國內需要、即由日本所需求之煤炭、備以十分供給之能力

三、由配給機關、在國內主要市場設貯煤所、一方同機關以養所調查之工業用煤爲基調、對於工場認爲當有可能之貯煤

四、對於新規事業之煤使用量爲認可制度、受其認可者、乃行供給之補助

五、暖房用煤之節約方法、汽罐殆設燃燒之裝置、將來必取集中暖房制、講以有效適切之措置

六、以配給減煤未行何等豫告時、工場作業發生一大蹉跌因受損害甚大、將來萬一發生如此之事象、當對其事情有所內示

棉業統制法公布

【新京十日電】產業部於棉業統制法公布之前、爲期圓滑施行計、八日午前十時於該部會議室、已開協議會、計有全滿各省之工業科長及關係者、關于施行之主要事項、有所磋商、午後四時散會

華中近決結成防共青年團

【東京十日國通電】於華中青年防共之範圍下、所糾合之防共青年團組織、新政府當局、急行準備組織方針已見決定、經費本年度提出百五十萬元、近着手其組織、即自三月至六月、四月間、爲初期準備期、支出準備費六十萬元、目下待赴日中之維新學院卒業生歸國同團之幹部、施以再教育、向各地方分派 組織之方針已決定、目下着着研究其具体案

日本軍備充實計畫與財經界之展望（一）

本報編輯局總務 高槌秀之介

建設東亞新秩序爲目標之日本一舉一動、深引世界各國注目尤對日本財政、經濟力及物動計畫、更爲注意、一般對日本經濟力、似抱危懼之念洵漠視日本國力、認識不足之見解也庶不知聖戰第三年之日本、已樹立新的勇猛心、厖大之軍備及生產擴充計畫、以準備處對今後事態

試以軍備方面觀之、通過此次議會之明年度軍事豫算、總計本豫算及臨時追加豫算、陸軍達四十一億二千五百餘萬元海軍爲十六億三千三百餘萬元再加以臨時軍事費、豫算預備金六億五千萬元、陸海兩省十四年度軍事費總計、已達六十四億一千九百萬元之巨額、此與十三年度軍事費豫算總額六十億九千六百萬元比較、則增加三億二千五百萬元苟軍事豫算與一般預算合計、總額實達九十億元之巨額、但軍事豫算、爲備事變長期戰、同時、玆已入於新建設段階、爲維持各佔據地域之治安、及維持在華兵力、並確立二面同時作戰目標之新國防体制、因高度國防計畫之樹立、在滿兵力之增强、兵備作戰資材之充備等、據觀今後決需相當巨額其中於明年度內、投以二億八千萬元、謀增强在滿兵力者、實將滿洲國基礎、置於磐石之上也、亦可允謂對最近與英法連繫、採擇對日積極策之蘇聯企圖、下一適切防衛者也

再者海軍以十六億、樹立艦艇建造五年計畫者、實係表明對國際情勢微妙之今日、達成自主的軍備、與建設世界最大海軍國之目標也、於本月六日議會席上、米內海相對於新艦艇充實計畫、以左列諸點作爲基調、而被樹立、由是蓋可明矣

一、帝國海軍軍備計畫、以世界最大海軍國爲目標

一、對於美國新溫森案、及英國軍備四年計畫、皆有所考慮

一、於建設東亞新秩序工作途上、苟外交上發生摩擦時、決保有足以克服摩擦之實力

一、與日本關係深切之國家、若再增強軍備、則我海軍決樹立與其對應之計畫

如上所記之陸海兩省軍備充實計畫、與關係各國軍備相照應已樹立萬全之計畫、一方各國最注目之財政如何已如前述日本明年度豫算總額、達九十億之彪大、是以發行豫定之新規公債、只六十億圓以內即可、與十三年度五十六億二千八百萬圓比較、大体不過增發二億五千萬圓乃至三億圓而已（未完）

陸軍紀念日 新京舉行紀念行事

【新京十日電】値追憶三十五年前入奉天城之聖戰下、十日之紀念日、此日滿洲國、四千萬國民對友邦日本帝國之戰後將士英靈、正午作一分間之默禱、以表感謝之念、並於全滿各地、協和會主辦之意義極深之紀念、國都午前九時在新京神社、舉行奉告祭式典、十時此日都下五千之在鄉軍人、使協和會、義勇奉公隊長勇會男女中等學校國防婦人會、總動員之閱兵分列式、在中央通舉行、次於十一時、在新京神社、執行日俄戰役皇軍戰病死者慰靈祭、正午作一分間之默禱、午後一時在矢島小學校、舉開武道大會、並在協和會分會、國防婦人會舉行武道大會午後二時至陸軍病院治安部病院慰問白衣勇士、同三時在寬城子記念碑前舉行俄軍戰歿者慰靈祭、夜七時在協和會館講演、舉行映畫會、是日終日點綴紀念日之一色

小言

美國上院、提出廢棄中立法案將來能否廢棄、雖不可得而知但如果廢棄成功、則美國將情願加入任何一個戰團中、去打仗了！

××

日本陸軍此次異動、可爲適任適所、人材主義、大体都是用少壯派、有經驗的將校、担任重要職務、大鼻國！你怕不怕？就是爲你呀！

××

懸嚷好久的日蘇漁業問題、迄現在還沒解決、致在日本議會席上、下了一個決意、不理蘇聯態度如何、決行自由出漁、有敢觸倒汗毛者、一定教他扶起來、自昨十日起、日本三十隻漁船、已經出發赴沿海州打魚去了、我看你們能如何？

××

韓大臣才稱得起能幹、才稱得起是國家的棟樑、你看他的毅力、有多麼大！由歐洲回來、席不暇暖的到各處講演、此次又去慰軍、國民如果都能像他這樣、我相信一定能强國

××

西崗麗會長、眞是有趣兒的老頭兒、每逢說話、必帶詼諧、而在詼諧之中、又不失其眞理、不賓服？你看看他所創立的幼稚園！

××

春天到了萬物萌動了、就是在此季節、我要勸少年少女們、謹愼小心點！你們要問我小心什麼、這個可問你們自己

失照聲明作廢
啓者今有陳起領名土地一段坐落開原縣五區靠山村柴河堡北溝之大照乙冊竟丟失今除呈請官署補發新照外特此登報作廢
聲明人 陳玉學謹啓

尋人
玆有小女楊淑喬年十六歲於本月八日晨外出至今未歸不知去向身穿黑棉袍黑夾襖深藍色袍罩高僑黑大鞋五眼棉鞋黑白道毛圍巾剪髮長臉高鼻樑大眼睛如有仁人君子知其下落者請賜一音必有重謝備款以待決不失言住址山海關城內七條胡同門牌二十五號
敝人 楊晏棠啓

淑喬吾女：父自汝八日走出至今焦急萬分飲食俱廢老淚交流不勝想念之苦望吾女見報後火速歸家父決不怪罪你如道路遙遠自已不能回來可以先來一信告知你在何處我再派人去接你
父 知名不具

失照聲明作廢
啓者敝人原有領名土地二段計地二畝之大照乙冊坐落開原縣五區靠山村柴河堡北溝竟不愼丟失今除呈請官署補發新照外特此聲明作廢
聲明人 張景元謹啓

遺失戶管作廢
啓者今有李九祥領名之戶管乙冊計中則地十五畝坐落開原縣靠山村東嶺屯東至張姓南至道西至欽堂北至張姓竟不愼丟失除呈請官署備案外特此聲明作廢
聲明人 李春福謹啓

失照聲明作廢
啓者敝人原有領名之荒山漲照乙冊坐落開原縣貂皮村北大溝屯東至本姓南西北皆至山崗計下則地十五畝竟不愼丟失除呈請官署補發外特此聲明作廢
聲明人 劉萬鐘謹啓

失照聲明作廢
左記地照於大同二年十二月因避匪遺失特此聲明作廢

領名	王學福
坐落	三棵榆樹村東南嶽喜嶺
四至	東至車道 南至王姓 西至河劉姓 北至本地
地目及等則面積	旱田中則地六畝

通化縣民 王學福啓

富民農具工廠招募代理廣告
本廠專製最新發明農具鋤地機按在舊式犁杖上前鋤後鋤每日可當十餘人之工作每年鋤地數偏共計能鋤地二十餘垧可省工資二百餘元不用電力用法簡單隨馬犁就能將地鋤好玆爲便利農民計招募各縣鎮代理一家提成優厚如願代理者寄來郵票二分即將簡章圖樣寄閱機不可失特此廣告
地點新京市長春大街陸號

遺精早洩 腎虧腦弱 健忘不孕 古宮秘方
敬送
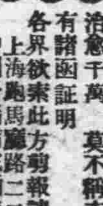
治瘋骨痛驗方
并贈 驗藥醫圖不取分文
（照方配服）泰東一、二
能使精關强固 思想敏活 容顏美潤 神效驚人 治愈千萬 莫不稱奇 皆有謝函證明
各界欲索此方剪報請向上海跑馬廳路二二五號中國腎腦病院函索即寄

同場加映 滿語新聞片
新世界
三月九日起映三天
電話三九二三六番
新華公司京話對白最新出品
古屋行屍記
裝神鬧鬼・自招其禍
奇想天開・弄假成眞
恐怖 緊張
下期放映
上海明星公司出品京話對白社會艷情鉅片
（新烤貝新片）
社會之花
白楊主演
再期准映
上海明星公司出品偉大有聲歌唱偵探鉅片
生龍活虎
顧蘭君 尤光照 龔稼農 舒綉文 王徵信

宏濟大舞台
早場電影午前十二時起映午後六時止（三月十一日）
特望經久今天公映
明星公司特種作品！
空谷蘭
慈母斷腸！稚子飲恨！錐心泣血！哀絕塵寰！親子夫妻！天涯咫尺！鐵心刻骨！不慘忍聞！
人人公認紅星：胡蝶主演
晚場京戲午後七時起演十一時半止
李鐵英 劉淑琴 新經堂
閻慶林 汪子元 魏蓮芳 蘇慶山 俞寶庭 盤絲洞
李萬富 言菊朋 扎金奎 定軍山（准代斬淵）

全國各埠有名大藥房均有代理
去病益壽健胃強腸
聖藥
補天靈

補天靈定價
小袋八十粒入每袋兩角每打兩元
大袋百六十粒入每袋四角每打四元
特製百粒入每盒定價壹元
補天靈藥●專治胃腸百病●延年益壽●確有起死回生之功●無論男女●常服補天靈●常享康强之樂●預防癌症●不得時投●補是護身的寶筏
補天靈●世界唯一●補血生精●大補品●要講究身体康强●必須增加飲食●加增飲食●快服補天靈
補天靈●是？家庭必備●强身寶藥

大連港二月中 特產輸出狀況

對日三品稍形不振 但北歐諸國則買氣旺盛

據滿洲重要物產組合調查、二月中大連港輸出特產物概數、大豆一四四、一五一噸、豆餅九二、六一六噸、豆油六一四四噸、高粱(精日高粱在內)、二、四一八噸、包米一八、九五七噸、蘇子四三五三噸、落花生一、二〇八噸、花生仁六、五四六噸、麩五、〇二一噸、飼料一一、六一五噸此比去年同期、大豆增七、〇二二噸增(五、一%)豆餅增三、一八九噸(三、五%)、豆油減三七三四噸(二、八%)高粱增五、五二二噸(八〇%)包米減二四八一噸(一五%)、蘇子減三、〇八八噸(四一、五%)落花生減二、七七七噸(六九、七%)花生仁增二三八噸(〇四%)麩減六四〇五噸(五六、一%)飼料增二八〇二噸(三一、八%)此外小麥、蕎麥皆無、小豆漸增、胡麻亦見增加、大小麻子其減、就其各輸往地觀之、大豆輸往日本爲六四、三八六噸比去年減五、二八〇噸(七、五%)查其原因、係特產物往金票集團輸出、將有統制之說所致、輸往歐洲爲七〇、八七〇噸、比去年同期增六、九七四噸(一〇、九%)以此可証明德國及北歐諸國之買氣熾盛及日商輸出之努力也、輸往中國依然旺盛、已達八八二二噸比去年增五、二九五噸(一五〇、一%)豆餅往日本爲八三一一四噸、比去年減二、一八〇噸(二、五%)雖在春肥及飼料原料之需要最盛期、蓋係全然不得超過統制圈外是也、往歐洲減七百噸、美國減一千噸、中國往爲七九七三噸、比去年增四六九倍、輸往朝鮮減退、豆油輸往日本爲四〇噸、歐洲爲九六二噸、比去年減七九三四噸、(八九、一%)往美國爲三〇六噸、可占去年之三倍、此係強行促進較出之所致、往中國爲四、八二八噸、比去年增四、〇五〇噸增(五二倍)高粱往日本爲一〇、六八〇噸、比去年增四、四四三〇噸(七一、二%)往中國爲一、七〇噸、比去年增一、八七〇噸、包米往日本爲一七、二三八噸、比去年增八〇〇噸(〇五%)往中國及往朝鮮、均示增加、蘇子往日本爲三、〇九〇噸、約在去年同月之半數以下、同時往歐洲爲八〇三噸、往美國爲四六〇噸、以此進出歐洲、稍感高興、落花生往日本爲六一五噸、甚示增加、往歐洲爲四一〇噸、比去年減八分之一、往美國亦減、花生仁往日本爲三、五四一噸、稍有減縮、往歐洲爲二、二三三噸、增三〇%、往美國爲六五八噸減四〇〇%之譜、麩往日本爲五〇二一噸、此係華中及台灣物之到貨、與對滿洲物統制關係、飼料往日本爲一一、〇五一噸增二八、八%二、四七七噸、往朝鮮亦增、此外小麥往日生、飼料之輸往日本亦增、蕎麥往歐洲杜絕眼前、本杜絕、蕎麥往歐洲杜絕眼前小豆胡麻、往日本輸出甚形活躍、小麻子往歐洲甚減、大麻往日本亦減、頗值注目、再以試觀、至十三年十月以降較出累計主要三品中之大豆爲六八九、〇〇〇噸、比去同期減五〇、二一八噸(六、八%)、往日本爲三四五、八〇六噸、比去年增一一、〇八三噸(三%)、往歐海爲三〇四、九四七噸、比去年九五、〇四一噸(二三、八%)以往日本駕乎歐洲之現象、顯受奇異之示唆往中國增十倍余、豆餅爲三六七、一一四噸、比去年比增六一七〇一噸(二〇、二%)、往日本比去年增五一、三七六噸(一七、五%)往歐洲及美國皆無變化、往中國爲一二、二三五噸、較前激增往朝鮮減少、豆油往歐洲爲三、九六一噸、比去年減二七、〇二四噸(八七、二%)、大有今昔之感、往美國爲三九二噸、增一一一三噸(七三、九%)往中國爲二〇、九七五噸、實充十二、四倍、此外高粱、包米之對日華增加、小豆胡麻、花生、飼料之輸往日本亦增、蕎麥往歐洲縮減、小麻之對歐甚減、蘇子麩子對日亦減、茲將各輸往地及二月中累言輸出額誌次(單位噸)

二月中	本年	去年同月
△大豆		
日本	六四、三八六	六九、六六六
歐洲	七〇、八七〇	六三、八九六
南洋	四三	四〇
中國	八、八二二	三、五二七
朝鮮	三〇	一
共計	一四四、一五一	一三七、一二九
△豆餅		
日本	八三、一一四	八五、二九四
歐洲	一、一〇二	八〇三
美國	一、一五六	二、一九六
南洋	一六一	七五
中國	七、九七三	一七
朝鮮	一一〇	一、〇四二
共計	九二、六一六	八九、四二七
△豆油		
日本	四〇	九四
歐洲	九六二	八、八九六
美國	三〇六	一〇二
南洋	六	七
中國	四、八二八	七七八
朝鮮	二	一
共計	六、一四四	九、八七八

由十三年十月以降至十四年二月之累計如左

	本年	去年同期
△大豆		
日本	三四五、八〇六	三三四、七二三
歐洲	三〇四、九四七	三九九、九七九
美國	—	—
南洋	四一五	七八八
中國	三七、七四一	三、七一七
朝鮮	九〇	—
共計	六八九、〇〇〇	七三九、二一七
△豆餅		
日本	三四三、四一五	二九二、〇三九
歐洲	二、二五一	二、三七六
美國	四、九五七	五、三七三
南洋	三七一	三七七
中國	一二、二三五	四四
朝鮮	三、八七五	五、一八四
共計	三六七、一一四	三〇五、四一三
△豆油		
日本	一三四	一九六
歐洲	三、九六一	三〇、九八五
美國	三九二	一、五〇五
南洋	二六	二七
中國	二〇、九七五	一、六九一
朝鮮	五	六
共計	二五、四九三	三四、四一〇

二月中對歐輸出大豆之各貨主及別數量如左(單位噸)

三井	三〇、五四三
三菱	二一、四八四
實隆	九、九九七
利豐	八、八四六
共計	七〇、八七〇

海外經濟別訊

日本漁業之發展觀(三)

前章所述乃關於各種海產物之出口狀況、惟以目下世界市場之不利、與交易之不振、此種現狀亦難維持、但今後捕鯨事業仍大有發展之希望、茲述其過程如下

捕鯨事業近況

一九三四年日本水產會社自挪威購買捕鯨船名南冰洋者(內附捕鯨小艇五隻)買後改名爲圖南丸、於歸途中巡遊於南冰洋、開始捕鯨試驗、日本派捕鯨船於南冰洋者以此次爲嚆矢於即年共捕鯨魚二百十三隻、得鯨油二千一百三十噸、次年即一九三五年捕鯨事業更爲成功、共捕六百三十九隻、製成鯨油七千三百五十噸、增加三倍以上

一九三六年捕獲之數增至一千九百三十七隻、製油二萬六千噸、一九三八年捕鯨母艦及小艇均增加、即母艦四艘小艇三十艘是也、而捕鯨之數亦顯著增加、製成鯨油超過五萬噸、較上年增加三萬噸之譜、所得之價格、如以一九三六年每噸金票三百元之行市計算、五萬噸鯨油即可值金票一千五百萬元在十年之內希望再派出母艦十艘、小艇八十五艘、以增捕鯨事業之實力、屆時如計畫完成每年至少可捕鯨十五萬隻或二十萬隻、對於海外貿易至少亦可有金票五十萬元之供獻、故以鯨油一項言之、對於一九三七年海產物之總額一億零八百萬元、幾佔半數、其重要可想而知

下列之表說明一九三七年各國捕取鯨油之數、單位爲噸

國別	噸數
日本	二五、八〇一
挪威	一六九、二八八
英國	一八四、五〇七
德國	二八、一九五
丹麥	一二、〇〇〇
共計	四一九、七七一

下列之表說明於一九三七年各國派遣之捕鯨母艦及小艇數目

國別	母艦	小艇
日本	二	一三
挪威	一一	七四
英國	一〇	六六
德國	四	一三
丹麥	一	五
其他	二	二三
其他	二	二三
共計	三〇	一九四

以下爲一九三八年各國派遣捕鯨船數

國別	母艦	小艇
日本	四	三〇
挪威	九	六九
英國	一〇	八五
法國	六	四四
丹麥	一	—
其他	二	一八
共計	三一	二四六

各國所捕取之鯨油多半輸出於德國、因德國爲世界鯨油製造品之總商場、茲將一九三七年鯨油之出口國別列如下表(單位千元)

國別	金額
關東州	五六一
中國	二四七
印度	六九
非律賓	四一
英國	一、五三一
德國	六、三一四
荷蘭	五八二
美國	一、四八六
澳洲	二五四
其他	四、三二三
共計	一五、四一三

觀前章所述、可見近年日本海產物之出口非常發展、不過仍以鑵頭製品佔大多數、但此種傾向、不過暫時的而已、蓋不久鯨油出口將取其首席、即在最近將來鯨油之輸出亦將與鑵頭製品有並駕齊驅之勢

新闢銷路

上述鑵頭海產物之銷路、雖僅限於食品、但鯨之用途不僅其油、可作種々化學工藝品、如乳油、甘油與洗濯用之肥皂等、且其皮亦可經化學方法、製成革類、以應種種要需、即其油之沈澱物亦可製成纖維質、由鯨之腎可以取出多量之維他命榮養素、即鯨之消化機官均可製成優良之消化藥品、因此化學之發明愈進步、則鯨之用途愈廣、鯨之用途愈廣、則捕鯨之事業愈爲各國所重視、乃自然之理也、今後海產物之發展大有一日千里之勢、其裨益於出口之增加豈淺鮮哉(完)

交易初快後疲

豆價微遜人情猶豫

前場 十日午前大豆到連三百二十九車、豆餅十一車、高粱四十七車、包米十二車、西洋豆市欠有變化、本埠近因洋帮連買、餅油呈活、及外埠市情良好、由此人情精神、頗爲起色、且以吐付不多、北帮參差往外、而投機付、心情益高、殆觀測現豆大價有八元接近之希望、故而彼此衝動、心情醞釀、有增無減、至該場初頗呈極硬之市情、及放盤各品一律進展、現豆開價爲七七一、與已往經過比增二分、放盤北帮吐付不多、浮把盤桓訂存、旋以供少求多、又增二分大價漲至七七三五、繼因洋帮沈寂、毫無表示、且以豆餅告歉、交易又窄、如是浮把盤狀心情漸虛、不敢過追、左價因此微示不遊、狀轉猶豫、快情漸挫、演成柔鬪、步步遜色、小價超至七六六五、中間屢次起伏、卒無成績可言、結果因北帮心高變買、於七六七五不快收盤、期市洋帮日清買實、瓜谷略買、三井買賣各不看多、北帮各付平平、餅歡油尙良好高粱平穩、包米豆硬經過

▲大豆 現安五百四十車、洋帮三井套二十五車、北帮益發合買七十車、裕昌盛賣二十車買五車、同德俊賣三十車、福順厚實十車、福和盛賣三十車買二十車、油坊參差買約八十車、期安四百七十八車、日清實十五車、瓜谷買二十車、三井買十車賣三車、三菱賣五車、益發合買三十車買二十五車、裕昌盛賣三十車買四十五車、福順厚實二十五車、同德俊賣四十五車買三十車、

▲豆餅 現安七千片、三井買一千片、期安十萬九千片、三井買六萬六千片、三菱一萬片

▲豆油 現安三千箱、三井買五百箱、三菱買三千箱、瓜谷買一千五百箱、實隆賣二千箱、期安七萬八千箱、三井買一萬二千箱、三菱賣二千箱、瓜谷買五千箱、實隆買二千箱、日棉買一千箱、加藤買二千五百箱

▲高粱 現大路紅穀紅印袋共安十五車、期安一百四十五車

▲包米 現市宋家安達三岔河寶源茂林新舊袋共安二十五車

人情告快 各品先後齊提

後場 九日午後放盤、因前場外埠漲價、消息傳來本市人情與快、場初亦易競爭、呈異常盛勢、及放盤各品齊硬、現價開爲七六四、與前場比漲二分同時一小部分爲七六三、爲該場小價、開場北帮賣付依窄、浮把心情殊爲堅挺、訂存紛紛、旋增三分、漲至七六七、復因實隆賣期、麥步後、市情略受影響、反復片時、然以滿豆瓜谷日清買現、三井參差又收期市、以此人情復快、直進不休、交易精神、活潑多時、結果大價漲至七六九、而於人情極硬快狀收盤、期市吐付不多、各演快情、餅油穩硬、高粱告堅、包米無變、經過

▲大豆 現安三百三十七車、洋帮滿豆買十車、日清買二十七車賣五車、三井買七車賣四車、瓜谷買賣各十車、北帮裕昌盛賣三十車、益發合賣二十車、同德俊賣十五車買三車、期安三百七十五車、實隆賣三十車、三菱賣十車、三井買十車、三菱賣二十五車、益發合賣四十車買三十車、裕昌盛賣二十車買三十五車、同德俊賣十五車、福和盛買六十五車賣六車

▲豆餅 現安一萬片、三井買八千片、期安五萬五千片、三井買二萬二千片、三菱買一萬三千片、谷瓜買五千片

▲豆油 現安二萬四百箱、瓜谷買二千箱、期安四萬箱、日清買二千箱、瓜谷買二千五百箱、賣一千五百箱、滿豆買三千五百箱、日棉買一千箱

▲高粱 現大路新舊袋安一車、期安一百七十一車

▲包米 現市前郭旗窰門新袋安五車

淡水魚孵化計畫

政府爲籌劃淡水魚之孵化、近經產業部研究對策之結果、決於吉林第二松花江支流設試驗池而行淡水性魚族及鱒等之孵化飼養、但此養魚場、設有飼育池各季保溫池、共計五十坪、約數十萬元、置有職員四人、孵化所用之原種魚係、冷水魚數種內有公魚一千萬尾、霞浦、鮎五百萬尾、琵琶湖姬鱒五十萬尾、紅鱒五十萬尾、皆由十和田湖輸入、再右鯽魚來鱒由牡丹江移入、在由昭和十七年送往大陸移民地其後於牡丹江之橫道河子、扎蘭屯、五爺廟、嫩江上流等處亦設孵化池

商品市況前場

大條與匯兌(三月九日發)

倫敦銀塊	二〇片二分一
仝期市	一九片一六分一五
紐約銀塊	四二仙四分三
孟買銀塊	五二盧比四分三
英美匯兌	四六九仙〇六
美英匯兌	四六九仙一六分一
美日匯兌	二七弗三六
美中匯兌	一六弗四〇
英日匯兌	一志二片〇分〇
英中匯兌	〇志八片二分一
英法匯兌	一七六法八七
鋼鐵股票	六四弗八分三
阿那克答股票	三〇弗八分一

▲美棉換算(漲六〇錢)

現市	九仙一〇
三月	八仙七五
五月	八仙三五
七月	八仙一三
十月	七仙六九
十二月	七仙六五
一月	七仙六五

▲印棉換算(落三五錢)

勞其 本期	一五三盧比四分三
還期	一五三盧比八分七
歐母 本期	一四〇盧比〇分〇
還期	一四〇盧比八分七
弄哥爾本期	一一五盧比二分一
遠期	一一六盧比〇分〇

▲支加哥小麥

五月	六七仙八分七
七月	六八仙八分一
九月	六八仙八分七

本埠特產(三月十日前場)

▲大豆

	放盤	收盤	大價	小價
現市	七七一	七六五	七七三五	七六五
安			四百四十車	
三月	七六五	七六三	七六七	七六三
四月	七七〇	七六七	七七三	七六七
五月	七七七	七七一	七七九	七七一
六月	七八四	七七八	七八五	七七八
七月	七八七	七八六	七九〇	七八六
安			四百七十八車	

▲豆餅

	放盤	收盤	大價	小價
現市	二五九〇	二五八〇	二五九〇	二五八〇
安			七千片	
三月	二五九〇	二六〇〇	二六〇〇	二五九〇
四月	二六〇〇	二六〇〇	二六一〇	二六〇〇
五月	二六一五	二六一〇	二六二〇	二六一〇
六月	二六二〇	二六二〇	二六二五	二六二〇
安			十萬九千片	

▲豆油

	放盤	收盤	大價	小價
現市	一八二〇	一八二五	一八二五	一八二〇
安			三千箱	
三月	一七九〇	一八二五	一八二五	一七九〇
四月	一七九五	一八二五	一八二五	一七九五
五月	一七九五	一八三五	一八三五	一七九五
六月	一八一〇	一八四五	一八四五	一八一〇
七月	一八四〇	一八六五	一八六五	一八四〇
安			七萬八千箱	

▲高粱

	放盤	收盤	大價	小價
現市	(大路新袋)六〇五	(紅印袋)五九五	(大路新袋)五九五	(紅穀新袋)六一〇
安			十五車	
三月	五八六	五八八	五八六	五八四
四月	五九五	五九八	五九五	五九五
五月	五八〇	五八七	五八〇	五八七
六月	五八七	五八七	五八七	五八四
七月	五九六	五九六	五九六	五九三
安			一百四十五車	

▲包米

現市	六一五	(宋家新袋)
	六一五	(安達新袋)
	六一五	(三岔河舊袋)
	六一五	(茂林新袋)
安	二十五車	

▲埠頭倉庫存貨

大豆	四二四四車	(一)
高粱	一五六七車	(廿)
包米	一四二八車	(一)
豆餅	一四〇〇千片	(廿)

▲油坊榨餅數 二五戶 六八〇〇〇片(十一日)

▲雜穀現貨行情表

品名	參考價	品名	參考價
包米	六、三〇	赤小豆	八、〇〇
白小豆	八、三〇	花小豆	八、二〇
梨小豆	八、三〇	雜小豆	八、二〇
豌豆	一一、八〇	江豆	九、五〇
吉豆	一〇、五〇	大米	一四、五〇
小米	一三、〇〇	元米	一三、〇〇
花生仁	一三、〇〇	落花生	一二、五〇
瓜子	一七、〇〇	麩子	四、五〇
小麥	一〇、〇〇	蕎麥	七、五〇
大麥	七、〇〇	燕麥	五、五〇
荏米	一七、〇〇	膌米	七、五〇
棉面實	四、八〇	黍米	八、〇〇

商品市場(三月十日前場)

▲大阪期米

	現	中	期
放盤	三六、〇八	三六、四六	三六、七二
收盤	三六、〇九	三六、四八	三六、七六

▲東京期米

放盤	三六、四二	—	三六、九三
收盤	三六、四二	三六、六九	三六、八九

▲仁川期米

放盤	三三、八三	三三、九六	三四、〇五
收盤	三三、八三	—	三四、〇五

▲大阪棉花

三月	一五四〇 一七月
四月	一五四〇 一八月
五月	一五五〇 一九月 一五五〇
六月	一五五〇

▲橫濱生系

現市	九九五
三月	九九六 一六月 九九六
四月	九八三 一七月 九八一
五月	九八四 一八月 九八九

▲神戶匯兌

日美實	二七弗一六分五
日美買	二七弗三二分二
日英實	一志二片〇分〇
日英買	一志二片四分一

▲東京短期 買 三六店 東新取組 五七店

▲大連砂糖批發價

三六	三〇六 一〇五〇枚
滿糖T印	一五、八〇
日糖X印	一六、二〇
明糖YP印	一六、一〇
明糖角砂糖	四二、一〇

(備考)車位:新麻袋裝去皮百斤之價格、包米、落花生、花生仁撒餅舊麻袋裝、麩子舊麻袋裝、帶皮百斤之價格、油類去皮百斤之價格(未有容器)

品名	價	品名	價
籾	一〇、〇〇	蕓豆	六、八〇
谷子	六、七〇	迷子	六、一〇
稗子	五、九〇	粳米豆	七、六五
臭豆	六、一〇	白眉豆	八、二〇
青豆	七、一〇	黑豆	七、一〇
小麻子	八、一五	大麻子	一〇、〇〇
胡麻	一六、〇〇	蘇子	一〇、八〇
黑麻子	一〇、五〇	蘇子油	二一、〇〇
大麻子油	四五、〇〇	落花生油	二一、〇〇
板餅	七、七五	撒餅	七、六五

滿洲行市(三月十日前場)

▲哈爾濱大豆

	放盤	收盤	大價	小價
三月	六二四	六二四	六二七	六二三
四月	六三五	六三六	六四一	六三五
五月	六四六	六四二	六四八	六四二
安			九〇〇車	

▲新京大豆

三月	六六四	六六〇	六六〇	六七五
四月	六六〇	六六五	六九〇	六六〇
安			二六七車	

▲大連麵粉批發價 六元〇角〇分 五元四角〇分

▲大連股票長期

	放盤	收盤	大價	小價
品期 現	一四三	一四三	一四三	一四三
紅綠	一四三	一四三	一四三	一四三
三菱	一四三	一四三	一四三	一四三

▲同短期

五品	一四二	一四二	一四二	一四二
大新	六六四	六六九	六六四	六六九
東新	一三六七	一三七七	一三五〇	一三七七
鐘紡	一四三三	一四三二	一四三三	一四三二
鐘新	七八三	七七八	七八三	七七八
滿業	七二三	七二一	七二五	七二一
滿鐵	六六九	—	—	—
豆新	一六八	—	—	—
土木	三〇	—	—	—

特產發送

▲新京發	大豆一七〇車	豆餅一車
	高粱一六四車	雜穀六〇車
▲開原發	大豆一車	豆餅一車
	高粱一車	雜穀三車
▲四平街發	大豆一車	豆餅一車
	高粱一車	雜穀三車
▲公主嶺發	大豆一車	豆餅一車
	高粱三車	雜穀五車
▲大連着	大豆三二九車	豆餅二一車

高粱四七車　雜穀一二車

後場(三月九日後場)

▲大豆

	放盤	收盤	大價	小價
現市	七六四	七六九	七六九	七六三
安			三百三十七車	
三月	七六九	七六三	七六九	七六九
四月	七六二	七六九	七六三	七六二
五月	七七〇	七七五	七七五	七六九
六月	七七八	七八〇	七八一	七七七
七月	七八四	七八五	七八五	七八三
安			三百七十五車	

▲豆餅

	放盤	收盤	大價	小價
現市	二五八〇	—	一萬片	—
三月	二五九〇	二五八五	二五九〇	二五八〇
四月	二五八〇	—	二五九〇	—
五月	二六〇〇	二六〇五	二六一〇	二六〇五
六月	二六二〇	二六一〇	二六二〇	二六一〇
安			五萬五千片	

▲豆油

	放盤	收盤	大價	小價
現市	一八〇〇	一七九〇	一八〇〇	一七九〇
安			二千四百箱	
三月	一七三〇	一七三〇	一七四〇	一七三〇
四月	一七三五	一七九〇	一七九〇	一七三五
五月	一七九〇	一七九〇	一八〇〇	一七九〇
六月	一八一〇	一八〇〇	一八一〇	一八〇〇
七月	一八二〇	一八二〇	一八二〇	一八一〇
安			四萬箱	

▲高粱

	放盤	收盤	大價	小價
現市	五九六	(大路新袋)	(大路舊袋)	
安			十車	
三月	五九四	五九七	五九七	五九三
四月	五八六	五八七	五八八	五八五
五月	五七五	五七八	五七九	五七五
六月	五八五	五八六	五八六	五八四
七月	五九〇	五九四	五九四	五九〇
安			一百七十一車	

▲包米

現市	六〇五	(前郭旗新袋)
	六〇〇	(窰門新袋)
安	五車	

商品市場(三月九日後場)

▲大阪期米

	現	中	期
放盤	三六、〇八	三六、四八	三六、七六
收盤	三六、〇九	三六、四七	三六、七六

▲東京期米

放盤	三六、四一	三六、六三	三六、九三
收盤	三六、四二	三六、七二	三六、八九

▲仁川期米

放盤	三三、八四	三三、九六	三四、〇六
收盤	三三、八四	—	三四、〇六

▲神戶餅

三月	五九七	四月 五九九
五月	六〇〇	六月 六〇四

滿洲行市(三月九日後場)

▲哈爾濱大豆

	放盤	收盤	大價	小價
三月	六二〇	六二四	六二四	六一九
四月	六三三	六三六	六三六	六三三
五月	六四一	六四三	六四四	六四二
安			五五〇車	

▲新京大豆

三月	六七〇	六六五	六八〇	六七〇
四月	六六〇	六六五	六八五	六六〇
安			一三〇車	

▲大阪綿絲布

▲橫濱生系

現市	一〇一〇	一六月 九五七
三月	一〇〇四	一七月 九五七
四月	九九四	一八月 九五五
五月	九九七	一九月 九五五

▲大阪棉花

龍C	五九五	軍人 六四〇
鎮	四六五	鶴島 六〇五
三月	五四〇〇	一七月
四月	五四〇〇	一八月
五月	五四〇〇	一九月 五四八五
六月	五四〇〇	

▲大連股票長期

	放盤	收盤	大價	小價
品期 現	一四四	一四四	一四四	一四四

▲同短期

五品	一四三	一四三	一四三	一四三
大新	六六八	六六〇	六六〇	六六八
東新	一三〇四	一三〇五	一三〇五	一三〇四
鐘紡	一四五八	一四五五	一四五八	一四五五
鐘新	七六五	七六七	七六七	七六五
滿業	—	—	—	—
滿鐵	六六九	七三六	七三〇	七三六
豆新	—	—	—	—
土木	—	—	—	—

康阜爾萠

全世界未見類例之
生殖器障害
神經弱衰之
特效藥

專賣特准

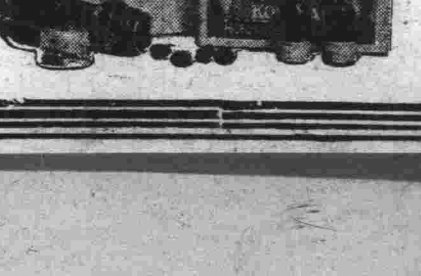

人生以何物爲幸福非位高官貴之故也非財多家富之故也惟以健康爲幸福世間擁有鉅萬財產富比王者然因身体虛弱不能享人生無上之幸福夫婦和合之愛漸衰而起家庭之風波者不乏其人如欲享人生之眞幸福者務須保持身体之健康而得天賦之快樂永不失閨中之歡是爲緊要者夫靈藥康阜爾萠係據最近進步之阜爾萠學說以特殊方法抽出各臟器阜爾萠用之製成含有阜爾萠之最適量醫藥學界諸博士均經試驗皆稱揚其功效之絕大歐美醫藥界推獎不措之高貴藥本藥有粉片液三種醫師使用注射液一般人可用片或粉藥其用量適宜其功效卓著因生殖器發育不完全生殖機能障碍性的神經衰弱等常覺不滿自增快、倘者服之即得康復精力壯盛前後判如兩人自恨服用本藥之晚凡願享人生之眞幸福者無論身体之健不健請速服本藥勿誤

【文獻說明書送呈】(男用・婦用共)

【適應症】

生殖器發育不全 生殖器之發育不良、二次的性徵發現不全、不毛症、不姙症、無月經、

生殖器機能障害 早漏、夢精、遺精、陰萎、勃起力減退快感不良、不感症、膣痙攣等之疾患、

性的神經衰弱 頭痛、頭重、不眠、記憶力、思考力判斷力等減退、疑心痾、四肢及腰部之厥冷等之疾患、

【包裝價格】(男用・婦用共)

注射液	一管二〇五管入	金五・〇〇
	同上一〇管入	金九・五〇
藥片	六〇錠入	金二・五〇
	一八〇錠入	金七・〇〇
藥粉	三〇瓦入	金三・二〇
病院用	注射液五〇管入	二〇・〇〇
	粉末一〇〇瓦入	二五・〇〇

男女用用

製造元 國際何爾猛研究所

總發賣處 大連市浪速町一四七 日本賣藥會社 奉天、哈爾濱、出張所

特約店所在地 大連、旅順、金州、皮口、瓦房店、營口、海城、鞍山、遼陽、奉天、撫順、安東縣、鐵嶺、開原、四平街、昌圖、公主嶺、長春、吉林、哈爾濱、齊齊哈爾、其他各埠著名藥店全有代售

陸軍紀念日歷史之都
奉垣熱烈慶祝狀況
八十萬市民空氣備極緊張

【奉天】繼續制覇極東之俄國於未飽其欲望之中。一蹴而醒並制其軍之死命。顧念皇軍堂堂奉天入城之往日。當今思之猶深感激。當此興亞聖戰之下迎茲第三十四回陸軍記念日。富蘊歷史舊都之奉天市。於千萬市民緊張裡。舉辦各種行事當日朝。全市每戶高揭日滿兩國旗。以表慶祝之意

▲視閱分列式

以在奉日滿部隊爲先頭。集在鄉軍人義勇奉公隊。學生生徒青少年團。女子學生國婦會員等無慮數萬之大集團。各捧四旗。着制服。於午前十時四十五分以忠靈塔前爲第一列。自千代田通經過驛前而至平安通南二條之沿道。肅然。整列後午前十時許視察官坂井部隊長與隨從諸幕僚。連乘自動車十數輛。自陸軍病院前出發視閱全參加部隊團體。終了後再立於忠靈塔前之視閱台上。由先頭部隊進行勇壯之分列行進。八作步武堂々之分列式。同日十一時廿五分方告終了

▲臨時招魂祭

繼續由十一時半。於忠靈塔執行嚴肅之臨時招魂祭。式場由祭典委員長坂井部隊長起以至勇士之遺家族木下鄉軍聯合分會長在奉。各部隊長。王第一軍管區司令官金省長鄭市長日滿部隊鴉軍。學生。各種團体等於境內整列。於神官奉仕之下。行嚴肅之祭典。正午以汽笛爲號參列者與全市民。一齊向戰役及事變犧牲者。默禱。並祈願戰捷

▲官民合同祝宴

午後一時於浪速高女講堂。召開官民合同祝賀會。有官民代表各團体代表等多數列席。陳舖祝宴。以祝此事變下意義殊深之日

▲參拜俄國墓地

祝宴終了後由坂井部隊長引率各代表。之西塔之俄軍墓地參拜。以弔地下永眠敵將兵之靈一方於奉天神社。在午前九時執行嚴肅之報賽祭。協和會於記念會館。由午後一時。迄四時開傷病兵。遺家族。應召家族之慰問演藝大會。由午後七時迄十時。開記念講演映畫大會等。奉天中央放送局。自午後六時半從陸軍病院。遼陽分院。作慰問演藝。向全滿行中繼放送。而其他奉天觀光協會慕念大會戰之戰蹟。舉辦巡閱等事。此乃記念日一色之終始也

縣署協和會舉開排共及防共大會

【拜泉】本縣奉中央命令。舉行世界排共防共同盟加盟大會並簽字式。於本年二月二十四日午前十二時。由縣公署協和會主辦。各機關各法團及各學校館。並一般民衆。集合男女人員。達二千餘人。首由梨縣長致開會之詞。繼由森田副縣長。及協和會河野事務長。岩波教官。國民高等郭校長等。依次講演。前列其意旨於下（一）何爲共產（二）共產黨之可惡性（三）我國國民對共產黨應防備之重要性（四）防共協定歷史之概略（五）日支事變發生之起因（六）共產主義之意義（七）排共之原因 最後庶務科關科長。致閉會之詞。並三呼萬歲。始行散會云

各區開會募憲兵

【錦州】市內各區。於月之七日。下午一時。招集各該街長會議。決議共募憲兵五十名。正取二十名。在此五十名之中城內區担任募集十四名。其餘各區分担。此次募集之兵。專任憲兵之職。年齡十八歲。至二十四歲。資格初中高等畢業或有同等學力者爲合格。定於十五日報名。十六日檢查体格正取者計有上等一二等之分。上等兵之待遇。月餉八元二角一等七元六角。二等七元。食料費六元八角。被服官發。憲兵比普通兵役。正餉外每月加餉七元。但精通日本語者由四元至十五元增加。應募者當必踴躍云

稅捐局開始徵收家屋稅

【錦州】稅捐局近日開始徵收家屋稅之手緒。已將市內民戶家屋稅告知書。遣送市兩各區轉送各街公所。按戶傳遞。限於三月二十八日封納。以付納稅義務之責云

盤海毗連縣境 查勘已告畢事

【海城】縣境西部六區李家街村。與盤山縣毗連處之縣境。尚未劃分淸楚致兩縣人民。時有土地糾葛。前曾由縣電會盤縣長。於日前（三日）由戶倉副縣長。偕同曲行政科長。張土地股長。張屬官等。前往兩縣毗連地方。實地查勘。現已竣事矣

公濟當減輕利息

【泰來】本縣大興公司公濟當駐泰來縣經理傅賓眞氏。品學兼優。素有經驗。爲商多年。自設立營業以來。縣內之民衆感覺接濟有門。而該當之營業亦日漸發展。但所規定之利息二分五厘。至奉到總公司命令後。減輕五釐。卽爲二分。由上月二十六日。實行辦理。當卽佈告週知。民衆均了解對經濟上之接濟無不感覺便利云

縣公署職員將實行增薪

【泰來】泰來縣政優良。爲上峰所嘉許。亦素爲鄰邑所稱道者。查縣政優良之原因。由於縣長副縣長之勵精圖治。亦由於各官吏之服勉從公之所致。縣公署爲獎勵職員服務計。特斟酌增給薪俸。聞於三月一日起。至增俸情詳容訪再誌云

捲煙價格許定後 稅局再發管理賬

【公主嶺】懷德縣稅捐局長王金封氏。對於捲煙價格。既承上峰許有準繩後。業經佈告一般零賣商。切實恪守定價外。而該局長。誠恐貪利之奸商。日久玩生。陽奉而陰違。有碍管理進行。乃於日前。又經發給各零賣商之捲煙零賣賬。以示制限。而杜流弊。但是近來仍有貪求暴利之小販。弗遵定價。擅將金槍煙抬價。仍售七分。似此有背整理之精神。不顧國家之政策。一味貪婪。殊屬非是。深望各零賣商。宜速矯正。以免咎戾云

待云

中央民生部 派遣教育視察團

【吉林】中央民生部。選拔國內中等學校長。組織赴日教育視察團。定於四月二十日起。預定二十五日間。視察先進國日本教育之施設。本省有伊通縣農業學校々長紫紹章。吉林師道學校主席教師戴伯雲二名參加云

呂產業部大臣 八日來錦巡視

【錦州】據息。滿洲國政府決定中央各部要人。分班視察各地慰問日滿軍警之故。兼代巡視諸政情各要員。因而呂產業部大臣。第一班。定於八日午後七時廿四分。列車着錦。在錦慰問終了後。轉赴熱河一行揭聞此次出巡慰問。需日甚久云

縣署佈告續募初等教師

【□城】縣公署爲續募初等教育教師。已出示佈告。玆將其要領。概誌於下

一、額數　二〇名
二、資格　初中卒業。或同等以上學力者（男子）
三、年齡　十六歲以上者
四、報名截止期　三月十二日
五、考試日期　三月十三日。午前十時
六、考試地點　文廟國民優級學校內

學辦建國實施計劃 以達成徹底認識

【拜泉】本縣基於我國建國精神。奉戴日滿一德一心之聖旨使民族一体。以堅忍不拔之決心。共應時艱。爰實施建國週間。俾縣民對於新事態之認識徹底。具强固之意向。以達成建國之理想。自本年二月二十七日。至三月三日。共五日間其實施事項。分敍於下（一）懷標之佩帶。帝宮遙拜。及建國体操講演資料。（二）「五濟日」施療施藥及罹災之救濟（三）「克己日」阿片斷禁運動之强化。（四）「精神作興日」紀念式典與慶祝大會同時擧行（五）「國防日」關於防空宣傳。令拜泉人民普及訂閱。南防衛地區司令部。監修家庭防空小冊。俾有防空思想（六）「富家强國健全生活日」由協和會縣公署協同辦理座談會。及展覽會之舉開凡官民學生。均得隨便入覽以資普及健全生活觀念。而期生活改善云

購備防毒面具
吉市各佛教團體 結隊托鉢募集
廣募資金決勸化一週間

【吉林】於此非常時局下。防毒面之備置。爲槍後各家庭之必要事項。則可免罹慘禍。用款無多。稍事節約。即可購得。然吉林市民備置者極爲少數。且協和會義勇奉公隊。備置之數量亦爲不多。一朝有事發生。實堪憂慮。故吉林市日滿鮮佛教團。決定托鉢募化。得金購置防毒面具。參加之寺院。有日本寺院七。滿洲寺院三。回教寺院三。佛教青年團約六十名。結成托鉢隊於十一日出動。亘一週間。向市各戶實施募化云

青訓所招考助手

【克山】協和會克山青年訓練所。將補助該所事務所將招考助手若干名。玆誌其簡章如下

一、資格　中等學校卒業。或有同等學力者
二、截止日期　三月十九日
三、試驗地址　三月二十日午前十時。於協和會地區本部
四、待遇　按本人能力。每月支給二十元以上津貼

建國節敍賞功勞者 調査明確分別請奬

【拜泉】本縣當建國節日。對諸般實施。無不周密。玆爲擬定敍賞地方平素對於各項公益熱心。具有功勞者。會經派員詳細調査。共有九十五名。計街村功勞者。街村長十三名。吏員二十二名。農產功勞者二名。納稅功勞團体三處。單人八名。治安功勞者二名。社會敎化勞者四十六名。均已具情呈請。分別給奬。以示鼓勵。而昭激勸。對於孝子節婦。已另案調查呈報。想經此番之調查叙賞。將來縣民。必能奮君親上。作優良之國民。深堪期

各鎭對建國紀念 隆重擧行

【泰來】三月一日爲建國七週年紀念日。玆將泰邑所屬之三鎭。街基塔子城江橋。亦隆重擧行。是日街基江橋塔子城三鎭村長署長。協和會分會長各學校亦均參加。並辦秧歌助興故地方頗爲一時之興盛云

縣國婦支部開慰安會

【撫順】國防婦人會撫順支部於三月二日午後一時。在樂天館。於建國紀念週間行事中。開慰安大會。對召集臨會方面除傷痍軍及其遺族外。並有駐在撫順之部隊。以及各機關。籍示慰安。於午后三時許。始盡歡而散云

吉林商工會主辦 赴日商工視察團 定期四月中旬出發

【吉林】吉林商工公會主辦之第五次赴日商工視察團一行。於四月中旬亘一個月間。赴先進國日本。關於商工業狀態。詳細視查。預定參加人員約三十名。於省下募集云

吉林青年學校 第四期卒業式

【吉林】吉林市青年學校。第四期卒證書授與式。定於本月三十日。午後七時起。於陽明小學校講堂擧行。本年度之卒業生總數爲四十五名（本科生四十名。研究科兩部五名）

協聯協議會要綱
制定爲十一項目（上）

【新京】協和會中央本部。爲使本年度工作方針。順應會運動之劃期的發展。除合理的運用宣德達情機關之聯合協議會機能外。並徹底排遊過去之陳情請願的機能。以發揮於滿洲國內之唯一建設的協議機關精華。故需卽編製聯合協議會要綱。但近已得成案。是以至本年度卽按該要綱。運用聯和協議會。聯合協議會要綱共爲十一項目。其內容如左

△第一　聯合協議會之本質

聯合協議會於協和會精神休得者之同志的關係。超越民族。官民。職業之區別。而由全代表渾然成爲一休。以
一、國家目的之達成
二、國家福利之增進
三、民意之暢達
產生道義國家建設經倫爲本意

△第二　聯合協議會之種類

一、聯合協議會爲順應政府並會組織。還如左三種
（甲）中央—全國聯合協議會
（乙）省—省聯協議會
（丙）縣旗市—縣（旗市）聯合協議會

△第三　聯合協議會之機能

一、聯合協議會審議所提議之與國家及國民生活有關係之重要諸問題而決定意見
二、聯合協議會公表對過去之反省對次年度之指針。以資國民政治的理解
三、於聯合協議會決定之事項以本部委員會爲主体。謀其實現

△第四　各級聯合議會特質

一、縣。旗。市聯合協議會。可運用寄與似縣政並資會活動現地的進展
二、省聯合協議會即應省政之進展。可運用寄於其內容充實。並立於全國聯和協議會與縣旗市聯合協議會之中間現地的調整會運動。即成縣市本部實踐活動
三、全國聯合協議會以關於國政全般之諸問題爲中心。運用寄與國策之根本方針樹立謀政府諸行政與會運動之有機的全的統合

▲第五、聯合協議會之構成

一、聯合協議會以分會代表構成之。但省聯。以縣（旗市）代表構成。全聯以省代表構成
二、聯合協議會。爲圓卓會議式。爲圓卓會議式。爲使其效果能率的。提高代表之質且其數限制於可能
三、代表之資格。原則入會後經過一年以上。且定住於選出區域。但省及全國代表。須有各該年度縣旗市並省代表之閱歷

△第六、聯合協議之開會並會期

一、聯合協日會。每年開會一回。但遇必要時。得臨時開會
二、聯合協議會之開催時期。於決定各級政府機關之次年度預算五成方針以前。以下至上順序定之

（未完）

大連汽船株式會社
○遼河丸 三月十一日前十一時
○天津丸 三月十三日正午
○長平丸 三月十四日正午
○濟通丸 三月十五日前十一時
○遼通丸 三月十六日後四時
○開往伏木新潟 河南丸 三月十四日後五時
○開往基隆高雄 山西丸 三月十三日後五時
電話代表二七一三一番
專辦客事運輸（大連敷島町）

永和公司 電二二七二七五・二七八六八番 大阪神戶航路貨取扱店 須磨町
澤山商會 電三五三六五・四六八一番 臺灣貨客航路取扱店（大連敷島町）
丸二商會 電三八八八八・四二六四番
國際觀光局 大連伊勢町 電話三五五五四番

日清汽船大連行輪
○開往青島上海廈門香港廣東
大阪商船株式會社 大連支店 電話二一一五一番
國際運輸株式會社 大阪商船貨客事務所 大連支店 司賬房 電話二三一五三・二二六八一番

惠通行輪船行
○開往芝罘 昌平丸 三月十二日
○開往門司宇品廣島尾道 照國丸 三月十四日
惠通行 大連市加賀町 電話三三八五一・六一一八番

近海郵船大連行輪
○開往橫濱 勝浦丸 三月 未定
○開往天津 勝浦丸 三月 未定
○開往仁川釜山 岩手丸 三月 未定

朝鮮郵船大連行輪
○開往基隆高雄 岩手丸 三月 未定
以上各船出口日臨時或有變更
日本郵船支店
古那德白星汽船會社船客業代理店、水路圖誌海圖販賣所、近海郵船株式會社大連代理店、朝鮮郵船株式會社大連代理店
電話三二三七三九・六七一二・七八四六・五五九四・二二番

丸二商會
代理日本郵船支店貨物整理事宜 大連市敷島町 電話二二六四四・五八八八番

阿波共同汽船大連行輪
○開往芝罘威海衛青島 利通丸 三月十六日後七時
○開往芝罘威海衛仁川 第十八共同丸 三月十二日後七時
○開往天津 第三壽丸 三月十四日
○開往仁川鎭南浦 奄美丸 三月十九日
○開往芝罘 第三壽丸 三月十二日
○開往芝罘後七時 第十八共同丸 三月二十日
奄美丸 三月十一日
日本國際觀光局船票發賣處 大連市伊勢町 電話五五五四番
本社代辦山東鐵路各種運輸一切事務
阿波共同汽船會社 大連市山縣通 電話長五〇〇一・六八九一番

政記輪船行輪
○開往威海 有利號 三月十三日
○開往芝罘 厚利號 三月十三日
○開往天津 永利號 三月十三日
政記輪船股份有限公司 大連市監部通 代表電話一四一四番

大阪商船定期輪船
○開往門司神戶廣島大阪 午前十一時開
熱河丸 三月十二日
扶桑丸 三月十三日
烏蘇里丸 三月十四日
吉林丸 三月十六日
烏拉爾丸 三月十八日
黑龍丸 三月二十日
○開往基隆高雄（不載客） 每月三回
○開往天津（不載客） 每月七回
○開往橫濱（不載客） 每月五回
○開往美國（不載客） 每月二回
大阪商船大連支店
奉天出張所電話二四一五一番
新京出張所電話二二〇八九番
哈爾濱出張所電話七一〇一六番
（船票發賣所 大連伊勢町）

日本國際觀光局
奉天出張所電話三四五六八九一番
新京出張所電話二二〇八九番
哈爾濱出張所電話七二〇一一六番
（船票發賣所 大連伊勢町）
滿洲旅館協會 電話二三六三八
大連伊勢町 電話二五五四番
觀光局沙河口出張所 電話五〇三四番
營口觀光局 電話九一五〇六番
撫順觀光局 電話三七〇六番
奉天觀光局 電話五五四番
新京觀光局 電話七九一番
哈爾濱觀光局 電話三三九番
大連市山縣通二一二 電話四七八番

國際運輸株式會社
代辦所 大連支店 電話長二三一一五一番
房 電話〇六二八三番
支店 鐵嶺、開原、四平街、鄭家屯、洮南、營口、安東、沙河、新京、泰來、松花、哈爾濱、下九台、伯都訥、海倫、昂昂溪、齊齊哈爾、龍井村、圖們、江滿、安東、山海關、天津、北平、錦縣、濱江、承德、塘沽、青島、上海、大連、濟南、蚌埠、芝罘、徐州、北京、仁川、釜山、基隆、神戶、合灣、赤峰
各處船車聯絡運輸貨物發行貨物引換證

大連汽船定期輪船
○開往青島上海行
大連丸 三月十二日正午
青島丸 三月十五日正午
○開往天津 大連丸 三月十九日正午

MILCOGEN

美兒固精代乳粉

世界最優秀的！

◇優待規章◇

美兒固精代乳粉罐內必各有如圖之品質保證番號票一枚（三磅罐內大票梧桐色、一磅罐內小票綠色、半磅罐內小票紅色）

梧桐色者 三枚寄一組
綠色者 五枚寄一組
紅色者 十枚寄一組
無論其應色每各集一組、註明住所及姓名寄至左記處、卽奉上優美贈品
東京市京橋區京橋二 明治製菓會社乳製品係

（全滿總經理處）
大連市彌生町八 明治製菓大連支店 電2 八七四・六六七五・三三五一
奉天霞町三〇 明治製菓奉天支店 電3 三四三八・三七七八・四八四七
新京祝町二ノ一二七 明治製菓新京販賣所 電3 六七七〇
哈爾濱道外承德街二三七 明治製菓哈爾濱販賣所 電道外 五六八〇
齊々哈爾南大街 太陽貿易公司 電 三三六
牡丹江長安街 太陽公司 電 二三七一
佳木斯南大街 太陽公司 電 八四六

明治製菓公司製造

任服何藥都不見效的遺精病
請用精鎖試試牠的效果如何

精鎖

【主治】
夢遺滑精
精漏早泄
煩燥失眠
怔忡心悸
神經衰弱
筋力疲倦

定價
六十粒一包一元
百四十粒二包二元
函購免收郵費

奉天大西邊門外
寶康藥行
各埠皆有代理

雙層化積膏
筋骨疼痛 四肢麻木 腰腿背痛 五積六聚
多年痞塊 腎寒疝氣 婦女血積 經血不調 風寒濕痺 胃脘腹痛 經閉白帶 每份壹圓

萬靈虎骨酒
手足拘攣 筋骨麻木 中風中寒 痿痺攤瘓 半身不遂 腰腿背痛
心腹疼痛 腎寒疝氣 陽痿囊縮 婦女血寒 子宮寒冷 每瓶貳圓

特製至寶三腎丸
精關不固 夢遺自遺 陽痿早洩 房勞過度 腎虧腰痛 精神萎弱
精乏隋空 氣力短促 神經衰弱 淋濁疝氣 下元虛冷 每盒參圓

外埠函購郵費不加惟虎骨酒至少須三瓶方能寄再信內裝款（匯票）務祈掛號

總發行 奉天市鐘樓南路西 德潤堂藥局

泰東日報・廣告部　電話二一・八〇九三

奉天日語學院招生

宗旨　本校設立於大同元年以造就日文日語及實業人材爲目的
級別　高等日專科中等日專科、附屬商業科
報名　自二月二十日起至三月十日爲止
考試　凡在公立學校卒業者均得免考（但須有證書）
開學　現已開學三月十日以前遂時入校
校址奉天小西邊門外總站北鐵路局舊址
分校奉天大北邊門外中央馬路（本校備有入學詳章函索附郵四分）

贈 青年夫婦 性之新知識

欲增進夫妻情感享天賦幸福者不得不讀！
欲徹底療治白濁白帶免除痛苦者不得不讀！
凡身患遺精早洩腎萎性慾減退者不得不讀！
凡年老膝下尤虛感慨身世悽寂者不得不讀！
本書分訂兩冊、內容豐富、讀本書一遍、勝學醫十年、欲索請剪報附日滿幣券壹角函上海法租界安納金路榮生里蔣毓玉堂立即寄奉「青年自療新書」兩冊（泰東）

文藝

玉蘭閣詩草 (一〇)

姜銘九

首夏清和

柳絮輕狂亂打衣、小欹樹下頓忘歸、海棠謝後天長了、風日清和燕子飛

登東山

步步山迎杖、雲生足底輕、竹喧疑雨過、松吼覺潮生、海色連天碧、嵐光射日明、回頭迷路徑、嶺鎖暮煙橫

棧橋夏日

長虹架海臥橫橋、照水欄杆玉萬條、不盡滔滔名利客、無邊滾滾去來潮、雲生傑閣朱欄濕、日射晴波畫槳搖、得趣海鷗出沒熟、相親相近浪中飄、

棧橋夏夜

鬢影衣香陣陣增、屐聲答々閙同登、風生曲欄十分爽、月照空波萬點騰、水氣浮天天接水、燈光蘸海海連燈、長橋多少遊人語、緩緩清歌樂不勝、

挪揄 (新劇脚本)(二)

陳季棠

趙金娥：上當了、我知如此、也不能赴他們的約（忽聽有脚步聲、趙側耳傾聽）他們是來了、我們應當躲起來、多給他們些機會

張素英：到假山後邊去

趙金娥：不必、我們影在亭子邊那棵樹底下

吳靜蓮：趙金娥！（吳靜蓮和李欣夫上來、四 下張望並高聲喊着）金娥姐他們走那裡去了

李欣夫：我們在這等他們一會兒

吳靜蓮：我們別前邊去找之他們

李欣夫：不必找了、他會回來的

吳勝蓮：不、他見不着我會和我生氣的

李欣夫：那麼我們在溫室那邊去看看

趙靜蓮：好、金娥姐最愛草花啊也許上那邊去（李、吳下去、張趙露出來用手指着李欣夫背影）

趙金娥：看你們究竟走到那裡去

張素英：我們慢慢跟着他們（趙、張正要向前走去、劉德厚王祿從假山邊若無其事的走來）

劉德厚趙：芳、才來嗎、我們約會午後二時在此開野凌會、不想你們看電影去、看、現在快到三 時半了（言畢看々手表）

趙金娥：對不起、對不起

王祿：甚麼野凌會簡直是野放會

張素英：王先生說話本不客氣了、你若是汚辱我們的話我們乾脆不參加掉好了

劉德厚：張サン、不必多心、恤這部是另有所發

趙金娥：那麼不必等他們了、喲、三點半了（趙、看々手表）

劉德厚：不如在這開始會凌吧！

廣東進軍錄 (10)

海與兵隊

火野葦平著 雪笠譯

十月××日

一大群海猪衝着船這邊成直角游過來牠們像要襲擊船体似的、從遙遠的海上、把波浪的顏色弄得漆黑、一面跳到波浪的當間、一面奔到近處來、有的時候、三頭一夥、三頭一夥的排得挺整齊、跳到海上、又扎濛到波浪裡、在又近邊一點的地方、也是同樣的跳躍、在一望無際的海上、已能看見不認識的飛躍海猪影姿了、

頭一回兵隊洗澡、是頭一回也是最後的一次入浴、是把海水燒開了的、浴室很窄邊所以、却像洗濯地瓜一般、泥垢都滿漬着、所以、身体竟滴浪搭拉着、人多混雜、那得慢慢的去洗、只是敷衍一回算洗了罷了

聽說軍艦捕獲了四隻奇輕的帆船、我們的針路、是完全在躲避着第三國汽船的航路所以連一隻船舶也沒有碰見天近傍黑、水平線上、已微々的能看得見山的影姿了、

上到上甲板一看、叫着右邊的水平線上、有着三隻帆船左邊的稍近處、也一樣的並列着兩隻帆船、等用望遠鏡一看、那個右邊的、是一個張着像茶褐色風箏一般布帆的大帆船、像是和我們的方角在逆進着似的、左邊那個是漂在殘陽燦爛、閃耀奪目的光裡、看不淸是在衝着那方航進、那前方能看得着的岸影、大槪是香港領域的南端、或是白耶士灣的西岸

我們期待着軍艦、一定去捕拿這幾隻奇怪的帆船、島影漸漸的大起來了、警戒着我們兩側而在前進着的軍艦、加快了速度、出到船團行進着的前方、從色尾咕嚧咕嚧的吐出來了白煙、把海上竟張成了一片又厚又高的烟幕前方的島影、叫煙幕遮避得不見了、帆船竟被放着過去

「這一帶是有名的派賊產地」軍務長對着楠田少佐說

「那些帆船、也興許赴海賊船哪、可是、變了裝坐着船來的東西們、比那個還困難呀、裝着像客人似的臉坐着眩着時機便占領了船、然後手槍央在船長的背梁上、又叫、往右開成是往一直開、逼着船往自己的根據地那邊走、讓你使勁的加上着速力咕咚的便坐嚨到海岸了、法子是特別的毒辣、這回上陸的白耶士灣住民、多半是海賊啊！」

聽說着話、白色使黑起來、我們的船團、也像漸々的進到白耶士灣的進口似的

我回到船艙來、在薄暗的燈光下、整理了身邊的零碎東西、從背囊裡拿出來一伴新的汗衫和褲义換上、然後、又剃了剃鬍鬚、在海濱那能起來甚麼樣的事態我們是甚麼也不知道、說不上怎回事船裡竟覺有一種緊張的空氣在行着種種的準備、像老封君似的兵隊、於今也滿滿着不安的表情

「沒有甚麼喲！」也有的像在生氣般的說着

「水的深淺可不是怎樣、水能有多深呢？槍子來了是沒有法子、可是水深可怪遭人煩的呀？」

「…………」

「…………」

忽然、我竟想起坐在別個船上的原隊、和以前是我部下的兵隊們的事情來、杭州灣上陸以來、和我一在個部隊的兵隊們、以後我們便在杭州決別、尋思還回不能湊合到一塊、可是、復歸原隊、同時、我竟被命爲××部的勤務、終於又離別了、我深深的覺得我像是一個寂寥的人、同時、從心念願那些兵隊們能平安上陸

我早着點便睡下了

寄々軒補遺艸 (二)

韓雲五

記寧李氏

氏、復縣南海村裴屯人、家貧、幼失恃、姊妹三人、依父傭爲活、姊先嫁、氏歸寧某、某固佚蕩、强氏拚人爲生活、食用得無苦、旋氏以父老無依、幷其妹均迎之來、養妹讀書、及笄乃爲之聘、事父尤懇至、有肉食先奉之、父偶出、必貯俟而後食、噫、可不謂孝乎、世之富貴、而不養其父母、甚以父母貧老爲恥、對人指謂婢僕者、固比比也

記二百五

復州獨樹溝採煤工、齊二寶、力能負麥粉六包、重二百五十斤强、故人皆呼謂二百五云、二寶休長而瘦、孔武有力、恒裸足趿鞋、不較寒暖、嗜飲甚、量可高粱酒二斤、最惡淫狎、見不平、輒辱詈之、與同役某甲交甚契、旋甲妻自棲霞來、賃居蔡屯、以甲長、故嫂之、暇輒共飲其家、甲妻三十已來、貌美而行蕩、甲年將老、或未之知也、二寶以爲恥、輒諷刺之、婦雖妬恨、而待之甚殷至、一日、甲以募工之普蘭店、妻備酒食餉二寶、意私之、以杜其口、二寶憾憤交幷、痛撻辱之以去、數日、甲歸、妻不良於行、問之、以跌傷對、蓋妻故足纖也、由是二寶不復至甲家、論者曰、二寶一莽人耳、然篤朋友之義、暗室不欺、可謂至性過人矣

元宵節詩集 (續)

王仲翹

六十一
第一元宵待火開、傳來臘燭伴花蝶、豐燈不夜長圓月、萬衆同以慶祝哉

六十二
第一元宵佛晋光、豐燈不夜到仙鄉、同歡萬衆昇平界、預卜無邊大慶祥

六十三
元宵燒燭月初更、待火花開竹始生、不夜長圓光世界、豐年大有慶昇平

六十四
第一元宵月滿盈、嬋娟百步預要盟、人山盡是觀燈客、變化魚龍各樣情

六十五
傳來臘燭食元宵、今夜銀花待客調、火竹飛來香一灼、長圓月滿亮瑤瑤

六十六
第一元宵慶大同、燒香到處敬蒼穹、燃燈待炮渾無夜、臘架輝煌兆歲豐

六十七
待火開來頃刻花、元宵節到性豪奢、長街偏賞燈懸景、變化游龍百轉家

六十八
元宵待火竹開花、疑是豐燈不夜家、月幻長圓天別亮、輝煌燭架競相誇

六十九
元宵待煮慶豐燈、蓮火引開探花朋、不夜蟾光傳臘燭、通明大塊月初升

七十
第一蟾光今夜多、元宵待慣竟包羅、燈懸十字街通亮、萬衆同觀大塊何

七十一
正月今宵不夜天、燈懸百種亮門前、飛來火樹清如許、萬衆同歡大有年

七十二
豐燈節日最關情、火樹花開竹幻生、不夜渾疑天有亮、元宵待祝慶和平

七十三
豐燈十五團知乎、待與元宵掌上珠、不夜長圓光大塊、昇平共慶各歡娛

七十四
今宵十五亮通街、代政燈官始到差、不夜天曾邀客賞、八音並奏也和諧

七十五
長街無處不燈懸、十五今宵月正圓、此地風光眞太好、蟾光待燭亮通天

七十六
元宵共慶少徵風、臘燭燒來預兆豐、百轉燈懸工造化、先占大有樂無窮 （未完）

微雨底黃昏 (46)

盧郎

曉天喊來了一個脚夫、把沉重的行李抗去、餘下的幾件零星東西三個人都分着拿了、天氣好像不能下雨的樣子、濃雲有些微微地散開了、但是要想看見太陽却是很難、曉天的車票是昨天在道外買好的所以用不着再在那裡擠了、他買好了幾張貨籤又把行李的手續也辦好了！他們三人在一個空的椅子上並着坐下了

「今天的天陰的正好、坐在車裡不能太乾燥」趙桂珍望着曉天這樣說

「可不是嗎！去年我去了一次新京、回來的時候偏巧就是個陰天、果然我感覺得很舒服！」

「你倆都說好就算好吧、反正今天我算能知道的」

曉天雖然感覺到了有些難過但反覆地想來、幾天的假期不是一轉眼睛就到了嗎？況且他又打算事先早些回來、即暫別的幾日中又有信了相告——他的心浮出了一團苦影！

「你買些水菓拿着吧！」秋霞的心裡却實有些難過！

「用不着、買那些東西作什麼麻々煩々的、況且午後就到家了、如果眞要渴的時候車裡不有的是嗎？」

「…………」

「不你還是預備着些好吧我看？」

趙桂珍站起來了、像有什麼大不了的事情似的匆々的跑向構內食堂裡去了、曉天雖然喊了幾聲、她那裡聽得着？

「桂珍的爲人、自是不可多得！不論對待誰、總是拿着一顆赤誠的心、往前聲聽人說也不相信但後從各方面考察、到底是那樣的、秋霞不知怎的找去了這樣的話頭（？）

「怎麼你看她近來對我有些兩樣麼？」

「不！你錯誤了我的意思了曉天！我的意思確不像你所說的那樣！我實在對她有些崇拜！不要誤會才好！」

伊的心裡難受急了、未曾想自己的一片好意、倒換去了這樣一個結尾來、伊的頭低下去了、倫倫的讓那片滴酸淚又在自己的眼角裡乾涸了

「你不用着急！我……」桂珍笑嘻嘻地抱來了一大包子東西、放在曉天的身邊、並且自己埋怨着自己沒有在車預備、街上的那裡不比這好呢！

秋霞想了想如果自己不照地也弄了些來、似乎有些太露骨況且這話又是自己提議着說的、不過她直到了曉天那樣懷疑的態度！雖然是滿心不願意、而再想想自己所處的地位、不這樣又怎樣可以得其雙全呢？所以她的一顆心考是像狂濤裡的漂萍、一會兒東飄、一會兒西蕩、不能更支持得使她圓固些

她也站起來了、對曉天施了一個笑臉姗々地走去了

她本想要買兩瓶啤酒但是她想這不是旅途上所應用的東西、她更怕他連直到那次在江北的歡呼狂飲的情形、所以她只買了許多糖跑回來了

「我知道你很喜歡這個、所以只買了些糖送你吧！」

啓事

小說「失了方向的風」因稿件擁擠暫停一日此啓 編者

放送節目 大連JQAK

三月十一日（星期六）

七、〇〇（新京）國歌七、二五（新京）初等日本語講座、八、五〇（新京）建國体操一〇、四五（全滿）經濟市况一〇、五〇（新京）經濟市況繼續（新京）經濟市況一〇、五〇（哈爾濱）家庭講話怎麼維持夫妻間的感情牛立民正午（新京）報時一、〇〇（新京）新聞一、一五（哈爾濱）經濟市況繼續（全滿）經濟市況繼續（新京）經濟市况四、四〇（新京）新聞四、五五（哈爾濱）經濟市況繼續（新京）經濟市况五、三〇（全滿）兒童時間五、五〇（新京）兒童語講座六、五五（新京）中等日本語講座六、二〇日本語兒童新聞七、三〇（奉天）講演關於日本議會制度奉天省公署民生廳長馬冠標八、四〇（全滿）舊劇烏龍院大連振雅社票友九一〇（新京）時事解說大同報社社論主任柏秉伊九、二五（新京）新聞九、四〇報時一〇〇〇（新京）新聞再放送一〇〇〇（哈爾濱）舞台中繼自哈爾濱華樂舞台中繼徐東明徐東霞外全班藝員

製法專賣特許

粉末一品・以水溶

化便可染上

於帝國大學化學研究室經久試驗結果始告完成

納言係由與向來的吉阿民製劑迥然不同的製法、以衛生爲主眼而成之最新顯染髮藥、故雖永年使用之亦絕無
㈠視力減退
㈡心臟腎臟衰退
㈢血壓上昇
㈣肩膀痠痛等弊
且祇由簡單的手續、染得極美麗、染後永不退落、又縱附着頭皮、亦可容易洗落既不傷髮、又不折損、實爲優秀無比的新發見藥、故萬勿爲賤價劣品所欺、從速採用納言、以保健康與美髮

ナゴン 納言

大阪市東區南久寶寺町三・宇野達之助商會 定價七角半・五角
各埠藥房・百貨店均有代售・如遇售罄時請逕向弊發售處
函購是幸振替大阪三五一五九番

由朝只一回的化粧終日煥發健康美

特急

只一瓶而綜合雪花膏美顏水香蜜粉的敏捷簡便的近代的魅力化粧料

TANGODOHRAN
坦哥德蘭的七色
一般婦女宜用肌色
膚色晰白的宜白色
膚色蒼老的宜淡紅色
膚色非白的宜早曉色
膚色蒼白的宜爽健色
膚色多紅的宜新鮮色
尖端的美容宜明朗色
正價各色一個四角 六角半

タンゴドーラン

坦哥德蘭

日劇跳舞團團分操小姐

鳳島メール本舖株式會社・宇野達之助商會 東京・大阪

注册商標

痰喘咳嗽 一服除根

龍角散之十大特長

一、對於病原有良作用＝不須咳嗽即奏良効
二、善使咽喉滑轉＝精氣眞爽快心神又明朗
三、尤使呼吸平安＝困難之呼吸如同一掃快樂即生
四、有靜止咳嗽之作用＝一經服用即有靜止咳嗽之精妙
五、防止影及胸部＝咳嗽即止胸部自無痛苦之患
六、解消過熱＝過熱創易變症牠能爽麗
七、防止肺炎之變症＝善能防止肺炎及炎之變症率
八、無肺結核之痕跡＝又能消殺可種子
九、決無副作用＝決無習慣性及胃病
十、亦可與他藥併服＝無論與何藥併用均有良効

消除頑痰、靜止咳嗽、防止肺炎、肋膜肺炎、結核等症

龍角散既爲純優良藥質之配劑故 雖少量亦奏効果且香味尤非常爽快故 雖病人幼童嫌藥之人亦極樂服用也

龍角散主効

痰咳患者 因痰常咳之人可能極其快樂
喘息患者 因痰喘而呼吸困苦者宜即時服用
咳頻發者 頻出咳嗽夜不安眠爲健康之百害
感冒患者 於流行感冒及感冒之咳嗽有快適之効果
肺病咳者 肺病之咳者則患部益行抗進故須留心
血痰患者 痰中帶血之人必須服用
百日咳 兒童之百日咳請即服用
痲疹咳 痲疹咳亦須應用而與他藥亦可併用

藥價
二日分半 二十錢
四日分 三十錢
八日分 五十錢
十八日分 一圓
四十日分 二圓
六十五日分 三圓

總舖 東京市神田區豐島町 株式會社 藤井得三郎商店 振替東京九一番 電話浪花(67)〇〇九二〇

總發售處 大連浪速町 奉天加茂町 哈爾賓八站 日本賣藥株式會社
奉天浪速町 新京日本橋通 井上誠昌堂藥房

全國各藥店均有出售

雙美人牌香蜜粉

雙美人牌香蜜粉芳香馥郁搽後膚色立刻白嫩玉顏如凝脂眞爲優良無比之化粧品也

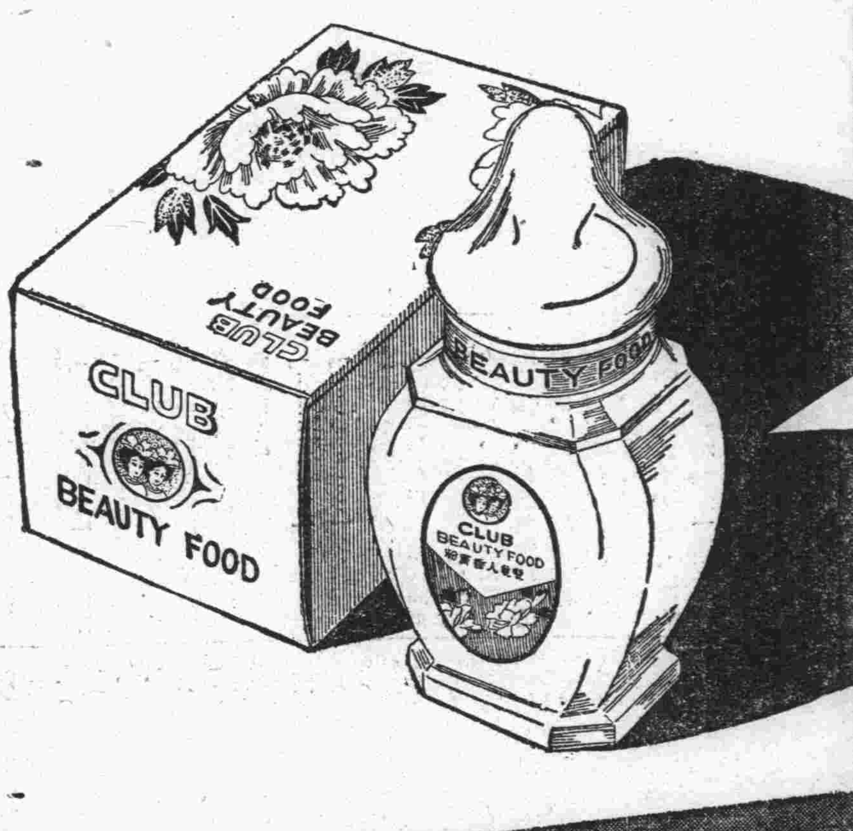

在大連最舒適的 中央旅館

交通方便
屋宇清潔
宿費低廉
招待殷勤
洗澡無料
定食 朝食四角 夕食五角
歡迎團体
格外優待

大連驛西部 電話㊂三八七九

精良物品 (2)

鐘錶 修理 裝飾品 眼鏡 驗光 光學品

敝店採備各種鐘表、均屬上等貨品、堅固準確、一律保用
高等技師、修理鐘表、各種材料齊備 修舊如新、亦可保用
寶石、金介子、金帶、手表帶、各種表練等
自設工場、專裝各種對光眼鏡、及水晶、察晶、墨晶、各種養目鏡、美國眼鏡公司各種鏡片、鏡架、及德國蔡司工廠各種鏡片
蒙購眼鏡、由眼科醫生、驗目配光、不另取費、所有驗光儀器、設備完全準確可靠
各種單筒、雙筒、反光、千里鏡、擴大鏡、顯微鏡照布鏡等

大連市浪速町二丁目四十三番地
史惟記時計眼鏡店
振替大連四六五六 電話㊂三二二二

化痣散專治

雀斑

此藥專治雀斑汗斑風火痣疸酒刺薄皮癬面皮黑黃等症凡有患以上各症者速購此藥擦抹一袋即愈有改換艷容之功每袋國幣一元△外埠函購不加郵費

奉天小南關老爺廟前光明里十號魏春堂謹啓

心胃止痛丸

此藥係本堂成方、歷有餘年、專治男婦、肝鬱氣滯、食積、水積、氣積、血積、肉積、面積、茶寒、酒寒、肚大青筋、氣鼓、水鼓、停食、嘔吐酸水、時常打嗝、兩脅膨悶、脹飽、下串、心口疼、腹硬化滯、無論老幼、及日久左右心口疼、攻上、不舒、胃痛、消化不良、肚腹疼痛、停滯、諸症、功能健脾、順氣、去寒等症、散積消聚、强弱服之、止痛開胃、活瘀、即知所言不虛、價目每小袋國幣五角、惟望大購買一袋一試

解毒清淋丸

此藥本堂歷有年矣、主治花柳、歇硬下疳、魚口便毒、左右橫痃、袖口疳瘡、楊梅疹、升天落後、倒反天疱、腫爛咽喉、結核、楊梅入骨、筋骨疼痛、或刺痛、不淨、五淋白濁、前尿道破爛、小便火淋、尿淋、淋濁、尿後淋、血淋、久淋、發炎、此藥有清血解毒、止痛、流淋、利尿之功、凡能服一下、一元試、如用之止痛、清君、諸症均可、另有仿單、務望購買、每袋國幣、郵票代價亦可、外埠函購、不收郵費、並無錯誤、如時可將欵裝於掛號信內

總發行所奉天城內小東門裡大街路南
德源堂藥店

聖隆自動車講習所

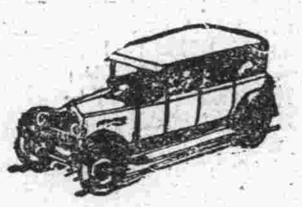

入學日期隨意

學業三個月卒業、學費低廉 學理確保明瞭、學科皆用圖解、兼問答題目、並有解剖的機械爲實演、有志願自動車界的諸君、歡迎至本校參觀 外埠要規章者祈郵票四分

大連市三春町二番地
所長兼講師 畢序齡
（兼收夜學生）

康德六年度 招生 新生 插班生 廣告

一、招額
▲本科
商工科（第一學年（優級國民學校卒）第二學年（插班生國高一年修了）第四學年（國高三年修初中三卒））
留學日本中學部（第一學年（公學堂卒日語通曉者）第二學年（日檢二等以上學力者））
▲專修科
日語專攻部（第一學年（日檢定四等程度者）第二學年（日檢定三等以上者））
高等受驗專攻部（甲科（國高四年卒同等學力者）乙科（初中三年卒））
二、並有宿舍詳細簡章郵票二分寄

奉天東亞商工學校總務課啓
附設日本語專修學堂 留學日本中學堂
總校址奉天大北邊門外中央大馬路南蓋平街三番地 電話㊃二六二八

武田

皮膚開裂良藥

家庭常備 如意膏

撒可喜龍 サキシロン

38(1)193D

女子不可讀

花柳病根治療法

性慾是人類的本能 但是一入花街柳巷 就易於發生病毒 這種病分爲梅毒 淋症 軟性下疳三種 其中以淋症爲最多 其次爲梅毒 再次爲軟性下疳 其數最少 據西洋某國之統計一千名青年人之中花柳病患者占二百人 其數之多可想而知矣 何故患花柳病者如斯之多 蓋男子多有交際赴宴會或在他處飲酒之機會 爲酒力所支配不知不覺混入花街柳巷者常有之 或者獨居異鄉 爲忘却孤獨寂寞之生活 而入花街柳巷中求得一時之安慰者亦有之 如斯而傳染了苦痛疾患 起初欲行秘密治療 敷衍從事而失去治療之機 致終生呻吟病患之中 誠屬不勝遺憾之至 因此患此症者 宜從速擇擇良藥 而求有効適切之治療法急速解除病症

淋症之症候及其治療法

男子若接觸了有淋症的婦人之後 二日乃至五日 尿道口及其近傍必發生奇痒之感 如同有螞蟻鑽進去一樣的難忍 又感覺溫熱 小便後痒感更行增加 此時那是罹了淋症 宜速服**哈郎淋濁丸**並以**哈郎治淋座藥** 插入尿道口 未待其退出異感即可將淋菌殺滅 其次並得豫防如下所載之可怕的淋症於未然 蓋如果失了治療之機 尿道口發現紅腫 以手指壓迫龜頭之時即流出粘液 每當小便時感覺灼熱 尿意頻數 若將尿傾入玻璃瓶中觀之 有屑物遊蕩其中 極呈混濁 此即爲早已中了相當傳染之証據 再延續下去 尿道口必更爲紅腫 全身感覺異常之苦痛 小便之時尤不堪其痛苦 黃色或帶綠色之有似毒膿一般的分泌物汚染衣褲 夜間又難入夢 尿意更行切迫 約三十分鐘即起尿意 關於淋症之爲至此已不能隱瞞 而被他人知曉 精神上肉体上之苦惱 至此已達極點十日後病勢稍減尙可治癒 若此時不講求徹底的治療法 則恐變爲慢性淋症所苦惱矣 **哈郎淋濁丸** 爲基於最新之學理徵諸多年之經驗而製成之良藥 如經內服其爲化合腸之分泌物 有効之殺菌藥 小便混濁之淋菌亦可因藥力致其死滅 而排泄体外 病勢即因之自然的減輕 待疼痛稍減之後 以**哈郎治淋座藥** 插入尿道 直接殺滅淋菌 治療極爲迅速 因此由於 **哈郎淋濁丸**之內服及**哈郎治淋座藥**之外用 病狀一日一日而臻快愈 是毫無疑議者 故世間之患淋症者勿再迷途徘徊 宜速改良藥而脫淋症之苦惱 又**哈郎治淋座藥**亦爲有効之淋症豫防藥 若接觸疑有淋症之婦人之後 立即使用此座藥即可防淋症於未然也 故應常備一盒以防可怖之淋症

五淋白濁一瓶断根 哈郎淋濁丸

驅梅掃毒去根良藥 哈郎清血丸

梅毒之症候與治療法

淋症雖局部無損傷亦可感染病毒 而梅毒則由損傷部分感染病菌 普通於傳染之後二星期乃至六星期 生出如米粒大小之紅疹 漸次增大 同時在股間並生出橫痃 但此症頗易治療 但往往治療後捲土重來 不久即在頸 腕及身体各部生出紅色之小疹 更能使口唇腐爛 齒齦破損 舌 腔 咽喉喉頭腐爛 聲音變啞 再次侵至腦 腸 肺等之全身各部 致毛髮脫落貧血衰弱 且能侵至目力而造成盲目 造成聾子 侵至骨膜 劇痛難忍 終至失去生命 故梅毒之 可懼令人不禁爲之戰慄 並能遺傳至子孫後代 生出無辜之子孫 呻吟於疾病之中 其毒害之可怖可以想知矣 近代發明六〇六等治梅毒之藥物 此症大爲減少 但六〇六之注射非由熟練之醫師爲之頗有危險 梅毒菌因特有習慣性對六〇六能生出抵抗力 但若服**哈郎清血丸**之良藥 注射與內服併用即可驅除可怕之梅毒菌最爲善法 蓋**哈郎清血丸**有淨血作用 對梅毒菌有極强力之作用 能排除侵入血管之梅毒菌 故一日一日血液得以淨化而得回春之慶

疑有梅毒之人宜速以**哈郎清血丸**早速脫將病苦爲要

各埠大藥房均有代售處

◎藥價

哈郎淋濁丸 特製 二圓五角
哈郎淋濁丸 普通製 大瓶二圓中瓶一圓二角小瓶六角
哈郎治淋座藥 每盒五角
哈郎清血丸 大瓶二圓小瓶一圓二角

批發處 大連山縣通九八 **順和公司藥房**

止痛

好評嘖嘖之 **哈郎止痛片**
本劑一出疼痛之苦惱悉行消滅

頭痛 牙痛 眼痛 腰痛 經痛 骨痛 外傷痛 及其他酒精 嗎啡等中毒症用之均有特効 感冒時服下三片旋即起汗作用可於一夜治癒

各處藥房均有代售 藥價 每盒 三角

人心向背爲勝負關鍵 俄國軍紀律紊亂
怨嗟所集實爲致敗之由

致開會詞後。開始座談

記者 從現在請各位老先生談談日俄戰時身經目睹的情形。先請從張會長起

張翁 我來大連是陽曆五月廿七日。七八天後。戰事即起

龐翁 關於戰時情況。劉龜山先生最詳細。先請他老先生談

劉翁 回憶三十六年前。金州軍政署之歷史。今日在座者。有張邵龐三位會長。於州內之商業狀況。自能詳細說明。曹先生久習漢學。本州子弟。遊於先生之門者。實繁有徒。更能報告教育之方針。若敝人則追隨於齋藤季治郎中佐軍政官之後。與峰幸松憲兵中尉。土屋中尉三澤。野村二位繙譯官等。贊襄政務。當時地方紳商。有劉伯良。曹偉廷。閻陵臣王岷源。李在旃。金品三。李壽堂。畢善三諸位。宜德達情。聯絡軍民之意志。於是軍政乃初見端緒云爾。溫故知新。敝人因之有感焉。故者何。日俄之戰役也。最故者何。日清之戰役也。新者何。滿洲之事變也。最新者何。日支之事變也。夫日俄之役。實播種於日清之役。日支之變。實結果於滿洲之變也。一役再役。是二役者皆出於天。一變再變。雖萬而不離其宗也。天意在安民民心歸宗主。宗主即盟主。民心即天心。惟天生民有欲無主乃亂。戡亂者必用武。用武者必修文。有能行文王之道者。七年之內。必爲政於天下矣。區區東亞之建設何難之有哉。文王之道。忠恕而已矣。用武本於忠。修文本於恕。此陸軍一貫之精神謂之爲記念日俄之戰。可也謂之爲記念建設東亞之戰。亦無不可也。大哉記念日。聖哉記念日。至於日俄戰之實況。請質諸在座之諸大家是望焉

記者 那麼就請曹先生談談

曹翁 明治三七年（甲辰年）日本打俄國原因是俄法德三國干涉返還遼東。日本經過十年生聚十年教育的工夫才有甲辰之役。起初是明治三十七年一月。日本海軍由旅順口外砲攻旅順市。因爲俄國在旅順駐有重兵。必先攻打此處。然後他處才能不攻自破。那時砲彈落於旅順市內。人心恐慌。早已大亂。到五月初旬日軍在猴兒石上陸。十幾天後。漸往金州進攻。這時金州俄兵不多。南山有幾個砲台。日軍是五月十三日迫近金州在閻家樓小有衝突。七八天以後。攻打金州。至五月廿日金州失守。這次戰爭和甲午戰不同的地方。是甲午之役人民均由城內逃往城外。這次不然因爲城外萑苻不靖。匪賊橫行。不敢出城一步。所以在日軍攻打金州之先。居民即將地窖挖妥。一聞俄兵在城牆上開槍。即入地窖。不打即出（現在所謂防空壕。那時已略具規模）此時匪已入城匪首多給大家保險。保護一切。城內之無秩序。俄兵之無能力。於此可見

記者 聽說俄軍最無紀律是真的麼？

張翁 未有紀律。這是敗戰的大原因

曹翁 五月二十三四日日軍攻城。經過數仗金州城始失是爲明治三十七年五月二十六日之事。當時劉龜山先生以陸軍大學教授資格隨軍到金州城。佈告安民。二十六日下午即攻南山。西海岸日海軍亦遙相應合。猛加砲擊。人民多隨日軍隊伍後。到馬家屯看熱鬧。可見日軍並不以民衆爲敵

張翁 日軍對中國人最好。我四十歲那年才來大連。記得川崎長官。對於訴訟的不論中日國人。都是一視同仁。甚至替中國人說好話

曹翁 西門外日軍有六馬拉砲。齊往南山攻打。砲聲殷殷。震撼山河。俄兵初亦以大砲相周旋。最後終於沈默無聲。是日晚南山即失。是後日軍即開往樹柳屯

張翁 日軍二十七日到大連

曹翁 日軍來後。胡匪斂跡軍政署請故劉伯良翁安撫流亡。人心安定。對於日軍莫不好意歡迎

記者 日軍上陸。前人民未跑麼

曹翁 匪賊如毛。遍地皆是往那兒跑呀！

劉翁 日俄戰十年前的日清戰時。日本軍就在中國民衆間。留一個好印象。加之幾年來受盡俄國兵之淫威。聽說日本打俄國。莫不額首稱慶。由歡迎而幫忙。當爲日軍作嚮導。人心向背。判然可見。或許因爲俄國與中國不是同文同種。很難統治中國人

龐翁 因爲鼻子大（笑聲滿座）

（上圖劉雨田氏下爲曹振甫氏）

日時 康德六年三月七日晚六時
地址 大連監部通泰華樓廣東廳
出席者 張本政氏（大連市商會長）龐睦堂氏（西崗商會長）劉龜山氏（協和會參與）邵愼亭氏（大連市商會副會長）曹振甫氏（金州遼東育英會理事長）本報方面數名

附錄從軍漫吟 劉龜山

建國悠長敎養深。日俄戰績列邦欽。誓塗赤血興黃種、百萬王師一個心

猴兒石上陸 前人

既望小和（山也）望大和（山也）、心神曠怡發高歌、暮雲橫鎖猴兒港、朝霧遙連貔子窩、家鄉山色何曾老、艦甲灰紅映碧波

昨日即盟邦

聖戰下之陸軍紀念日
舉行盛大祝賀典禮
鳴笛默禱舉市若狂

迎聖戰下第三年最有意義之盟邦日本第卅四回陸軍記念日之三月十日。終於來臨。此日於關東州各地。由州廳。要塞司令部主催並由本報及關係各機關後援之下舉行各種記念行事重新追憶日俄戰爭當時之情形同時使非常時下之日滿州民之覺悟更加一層之深刻。大連市於此日正午鳴警報電笛一分鐘全體市民作一分鐘之默禱。以慰陣亡勇士之靈。繼續在英靈永眠之忠靈塔境內由全體市民參加之下。按左列順序。舉行盛大之記念式典

一、開式
一、昇國旗（合唱國歌）
一、遙拜
一、式辭（市長）
一、奉呼萬歲
一、降國旗
一、閉式

再者。式典終了後。在綠山中腹由在鄉軍人聯合分會員等實戰舉行壯烈無比之爆破演習又在常盤小學校於大連市役所主催之下。舉開盛大之記念祝賀會夜間分別在西崗子公學堂（滿人側）協和會館（日人側）舉開記念講演與電影會。全市充滿了非常時與慶祝之景象

小崗署衛生係於 瘋犬豫防週
發「呼出狀」促換犬牌

大連小崗子警察署衛生係。依據由三月十四至二十日之間關東州主催之瘋狗預防週間。以期管內之畜犬。均從速請領犬牌計。已向各畜犬家發出「呼出狀」。提其早速請領。蓋警署已由本年春來即行通知各戶着令速換犬牌。但一般畜犬者置之不理。殊該係對於此等市民頗爲不滿。但爲休念其愛犬未加處罰。今特乘預防瘋犬週間。首先分別向各畜犬者發出「呼出狀」計由三月初。即行分別發出「呼出狀」邀各畜犬者到署。訓諭外。並使取換犬牌。計由三月初來至今已下有「呼出狀」二百餘件之多。故該係頗爲忙碌。同時該係鑑於一般市民之畜犬者多不遵重法規。決由來年度起。凡畜犬者至期通知換取犬牌時。如仍故意遲延。決不寬貸而加以嚴重科罰。故希市民畜犬者加以注意爲幸

商會長事業更新 開燒鍋代辦特產

貔子窩商會長劉德新。乃本埠商界之能手也。對營商一切。舉止大方。不拘小節。自兼任本埠商會長職。對地方諸事。尤爲熱心。但近年因本埠地面蕭條。所經營之事業。總未如何進展。其志昂々。未得伸放甚爲遺憾。故於舊曆新春之際特親身造連。訪諸友好。幸得大連。諸財東之後援。對貔埠設立德興燒鍋。兼辦特產。現已開始營業。據云此番開業。咸爲聲援。一般素具相契諸氏東資雄厚。當必有一番之期待。查劉會長素日交友之熱心。處事之誠懇此足以而表現也。關於事業之進展。亦係我貔埠商界之所厚望焉

一一兒童戲水池畔一一

新春早已來到我們的人寰裡。這誰也不能否認的事實了。在我們南國早已嚐到了暖風拂面的滋味。然而偏於大陸氣候的塞北。想現在也不致於還過着冷風刺膚圍爐共話的籠城生活了吧？尤其是天性活潑的兒童們。更不慣於那種無意味的無生機的生活。也都早就跑到郊外。或是山林以及生性最喜歡去的池畔。他們最願意親近那大自然的水波

一句假話 騙百元「貨」「欵」
大票找零騙術屢見不鮮

大連市青雲台一番地。同春洋行雜貨商楊配奉。於昨八日呈報於大連署司法係。謂八日午前十一時許有顧客自稱現住市內櫻花台一四七番地之藤井茂某。買雜貨二元七角。詐稱其有百元一張之紙幣。命該店伙拿着零錢隨其前往換取此大票。店當即命人帶現金九十七元三角。及其所購之貨物一同前往櫻花台。不料藤井某得錢到手後。即匆々逃去。該店夥等候多時。不見其送錢出來。遂知受騙。遍尋無人。情急之下。遂到署中報告。仰爲緝拿逃犯云

謹供諸君 初春新品 鮮艷嶄新 惠顧參觀
大連浪速町 天成號綢緞莊

小崗署檢查有毒器皿 爲數達七百件
傳販賣人嚴重究問

大連市內各警察署衛生係。對於各該管下磁器舖所販賣之磁盤碗繪有花彩色者。多有含毒性者。實與一般應用者有極大之害處。前大連署衛生係已通知各派出所在管內逐商調查此次小崗子署對此項有花彩毒性之磁器已於昨八日由朝至夜分別檢查。結果在市內西崗街及露天市場各商。檢出大小碗大小盤。茶碗等達七百餘個之多。均行先後交由本署衛生係將由該係傳各商主人到案。嚴重申斥外。並對於該項含有毒性之器皿製造處。日本岐阜製陶處加以嚴重告戒云

友邦陸軍紀念日
兩場講演收穫亟大

△西崗子公學堂

盟邦日本第三十四回陸軍記念日我連市爲慶祝紀念計。斯日由關東州廳旅順要塞司令部共同主辦並由本報後援之下已於昨日午後自七時在西崗子公學堂大禮堂。開紀念講演大會。並放映電影講演。定刻至各界士女來聽者不下千餘名。首由州廳代表致辭後繼本報囑託。滿洲帝國協和會大連市務所常務委員張洪五。於鼓掌雷鳴中登台講演。關於日俄戰爭之當時情形。並爲非常時下人民之如何覺悟等。最後放映電影（爲里尋母）至九時許散會

△協和會館

極有意義之陸軍記念日。爲對在連日本人市民注入深刻之非常時意識。已於昨十日午後七時假協和會館。舉行記念講演電影會。會場於定刻前早已有一千數百名之聽衆在等待着開會。實呈豫料以外之盛況。首先由三浦關東州長官繼由伊藤要塞司令官。關於日俄戰爭與處於現下非常時槍後國民之覺悟發揮堂堂之議論。滿場爲鼓掌聲所衝破。降壇之後即開映電影

△大每新聞 △上海戰線 △十字砲火

之三種影片。於興奮與感激中十時過後始告散會。又十一日同樣由午後七時假廿井子小學校對日本人市民舉開講演電影會

日本酒商將立組合

根據關東州實業組合令而行實業組合之結成。目下呈請認可中。並準備中。數十家之當地日本酒輸入批發商同業者。八日午後一時齊集商工會議所會議室。進行日本酒輸入批發商實業組合。結成之準備磋商。當地同業者大体有三十家。該組合最近將連絡同業者。在可能範圍內急速的結成組合。現正積極奔走呈請許可中云

今後對閒散之勞工 不經幹旋決不須用
勞務協會新的計劃

大連勞務協會。自客年十月成立以還。對於保護卯子工及代覓職業不遺餘力。故社會間有口皆碑。現在該協會。爲謀統制散卯子工。已計劃設立幹旋事務所。計有三處。街裡方面在碼頭第三東門外。小崗子方面在北關街二十六號。即大橋傍。廿井子方面在新廿井子四番地 廿井子自三月十日開始。大連皆從同月二十日開始。今後凡做散卯子工者。皆須到上記之幹旋地報名登記。並每日到場集合。要不經同協會幹旋。個人不能從事工作。且招用家任誰人亦不能僱傭。同幹旋事務所每日皆予介紹好的工作。工資從優決不虧人云

無頭火車 亦能傷人
被害者何不小心？

大連水上警察署。昨據埠頭構內之報告。在八號倉庫東側發生交通事故。當即馳往現場調查。有市內增井洋行車夫杜明登者。挽車到該倉庫附近積載貨物。迎行至貨物列車軌道時有一群苦力推動貨物列車向前進行杜某未能查知不幸於瞬息之間竟被捲入兩車之間。致腸部負傷。陷於危篤之中。當即將其送到病院救治。惜負傷過重。醫藥罔效。卒於昨九日午後。一命嗚呼。名登鬼籙矣

大連宏濟善堂 招標製造棺槨

大連宏濟善堂。爲施棺殮屍。每年所用棺槨爲數甚夥。事先必須豫爲製造。以備不時之需關於棺槨之製做。往年向採投標包做方法。藉昭公允。而杜弊端。今年對於該項棺木。仍循例採取投標制度。定三月十五日午前十時在該善堂開標。凡希望投標者。皆可到該堂索取投標說明書云

痔
化痔土龍散 外敷化痔藥膏
適應症廿四種痔瘡如各種痔漏肛門破裂大便走血奇痛奇癢膿血常流服用散劑外擦用藥膏痛止癢消可免刀割之苦
本堂發售 健腦補腎 黑色大補丸 婦科聖藥 調經活絡丸
奉天大西關大街下頭路北一〇九號 張三多堂啓
索痔簡說明付郵票四分即寄

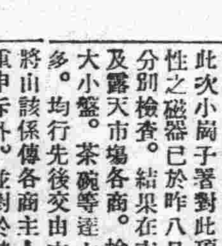
下奶藥 自生乳
母体健康兒肥胖失乳兒瘦母焦憂缺乳請服自生乳服後乳下如泉流
▲每瓶壹元▲外埠不郵
奉天大南門裡 歐美藥房東號
各城鎮均代售

出兌聲明

啓者敝人前將金五洲氏在大連市平和街開設老存仁堂藥房今次因敝人無意前圖經人說妥將此堂貨物舖墊債權債務等如數兌與金五洲爲主今後該堂盈虧等事與敝人無關完全卸責恐未週知今特登報端鄭重聲明

張金菊謹啓

校長 貴族院議員 正四位男爵 沖貞男
中野高等無線電信學校
本科中卒三年 豫科一年高卒 普通部中卒二程度
陸軍省 遞信省 船舶 農林省 放送局
新聞社 滿洲國 北支 無線通信士及無線製作會社技術者養成爲目的（無試驗入學）學則就職表要三錢
東京市中野區江古田・電話中野古壹・五九七三・寄宿舍完備

華春 PHOTO
華春照像館
總館大連市平和街六電㊂二六七二番
分館金州會火神廟街電一六六番

滿洲產天然甘味葡萄酒
坪內博士門下指導
本舖滿蒙飲食料品研究所吟讓
本品 奉天驛交貨、滿洲各地如能採用 [illegible]

ミタカラ 三寶牌 葡萄酒
△味甘適口 △增加食慾 △清爽精神
儀頭類 海產物 食料品 雜貨類
批發店 全滿洲總代理店 大連市惠比須町一三一番地
司德山號
電話長㊂二六九三 ㊂三九〇七番 電略（トクヤマ）或（トク）振替口座大連六五二九

春季・洋服料・時裝料
到貨豐富
歡迎選購 遂意參觀
大連市西崗
義聚隆綢緞呢絨百貨店
電話 批發部㊂三五四七 門市部㊂三八八六 ㊂四二〇二 一三三八番

廣東相士伍伯年到了

本相士在天津國民飯店以來、凡賜教過者、無不口碑載頌、今由津抵大連、欲開本市星相之新紀元、諸君倘有慶看不顯之相、屢算不靈之命、及欲判人生觀之禍福、與夫破財官訟刑尅危險疾厄困難者、請留意之、談相一元、有翻譯各省方言
寓常盤町中華棧新社（福字房）

介紹 蒼嘯虹女命相家
在現代社會裡做事、交好運而不知努力、豈不蹉過機會、走壞運而不知忍耐、危險達到極點、各界諸君欲知趨吉避兇之道、何不請素有才學經驗之女相家蒼嘯虹一談便知
現寓大連監部通悅來棧樓上十一號 上午十一點至下午十點止
介紹人 大連裕昌恒錢莊經理 辛心如 瓦房店慶順棧油房主人 陳聯亭

俱已大宗到貨
自製代理 清香紅綠花素諸品茗茶 台灣各大茶行花素紅茶
源盛德茶店總批發處
大連市奧町五十三番地 長電話㊂6711 電報掛號5777

並有制宮式以及手提金庫俱全
大連市浪速町 電㊂三〇一五
山形洋行

蓋平驛附近 安業菓園廉價出售
本園在蓋平西關車站附近納租地十七天山場半把植有十四年成樹苹菓梨共六七百株三四年生新種苹菓二千餘株葡萄海棠栗子桃櫻桃等六七百株統計大小菓樹五千餘株（楊柳槐柞在外）新磚房五間土房八間井兩眼登臨其間山海入目風景佳勝蔚爲大觀現因債務所迫始忍割愛廉價出讓是好此產者亦大好良機也請向蓋平驛前路北辛錄民接洽可也

手戳丟失聲明作廢

啓者敝人亡夫范先甲字品三生前有范先甲范品三戳記二顆於康德四年舊曆十二月二十二日故去及至康德五年四月二十七日開吊五月初一日發引完畢時將以上戳記二顆丟失百般尋找不見無論落於何人之手概作無效恐未週知特此登報聲明作廢

海城九區大望台村公所道陽溝屯 未亡人范高氏率子范傳會謹啓

大連布業公會公告

爲公告事查我連濱滿商慣例向有照賬及一年三節清賬之習慣不惟主顧方面易形債台高築且商家方面更易受無形損失此種積習誠爲國內其他商埠所罕見者乃自本公會有鑑及斯爰迭召開會員大會對上述議案作折衝之磋討結果全体通過議決舉凡主顧諸君前有節賬者統改爲月賬於每月底清算之不容再事拖欠無節賬者生熟主顧一律現金概不照賬訂於康德六年二月二十四日起全体實施除分函外特布報端統希鑒諒此告

康德六年二月二十三日

大連布業公會

長髮生毛聖藥
富美納音（フミナイン）

含有殺菌力、長髮生毛、培養毛根、防止脫落、效驗卓著、

毛髮爲角質所發、由網狀部生出、亦即皮膚之一部、人之腦髓、藏收於堅固頭蓋骨中、頭髮能禦避外部寒熱之刺戟、眉毛能防止塵埃之入眼、故衛生上極爲重要、且外觀上異常美麗、其養毛之法、第一在使之清潔、第二與以刺戟、第三設法培養、夫年老、疾病、或身體衰弱、均可使毛髮脫落、宜保身健體、常以頭油擦抹、櫛篦梳洗、兼用富美納音、管保髮黑色艶、不致脫落、概因此藥能殺除病菌、並使毛根血液循環周流故也、

富美納音有三大作用

一、殺菌作用　此藥殺菌力甚強、故能除盡毛根之一切有害黴菌、皮膚自然健壯、

二、刺戟作用　藥力刺戟毛囊活潑毛根血液促進生毛機能

三、營養作用　能培養毛根、使之吸收營養素、則毛髮易於發育、恰如草木、在根幹施以肥料、其枝葉自能繁茂也、

日本醫界泰斗、日本東京帝國大學教授醫學博士田中友治先生參酌脫毛禿髮原因、依據治療最新學理、採取珍貴藥料、應用化學方法、配合生髮靈藥富美納音、最簡單經濟、安全生髮、一經使用、必得良好結果、

富美納音之效驗及所治病症

●禿頭病●少禿●瘡禿●眉毛稀薄●產前產後脫落●病後脫落●浮皮多●梅毒胎毒等脫落●男女應有毛之處而無等症

富美納音之藥價

大瓶　日金五圓五角　中瓶　三圓

小瓶　一圓六角　外加郵費四角五分

凡各通商大埠均有代售

如欲直接訂購、請將藥價先行滙下、當即隨函交郵寄上、不致有誤、

奉贈說明書　如欲索取者、請函知敝藥院即行送上、不取分文、

富美納音總發售處

日本東京芝區田村町四丁目四番地
東京藥院本行
電話(芝)一八七四番　郵局滙欵東京六〇一〇〇番

日本大阪天王寺區石辻町二四番地
東京藥院分行
電話天王寺三五五六番　郵局滙欵大阪五〇八一八番

良友車店車輪部

營業總目：膠皮車輪　內外車帶　大小滾球　蒸汽鍋爐　掛花機器　修繕器具　批發零售

本店　撫順千金大街三四　日長電話五〇一三番

支店　奉天大西邊門外路北　電話㊂三九八三番

奉天 漢英女子打字學院招生

現在入學、絕好機會、只有數週優待、連給二名以上入學、或一月考續優良者、優予破格減收學費、或二月考續優良者（限二月末日止收）

擇成績優良者、本院代爲介紹職業

年齡　十六歲以上、資格國民學校以上

課目　日語、英打字、日語公文程式、簿記

學科　機器學、打字、完全教授

入學　隨時入學、並不考試、本院內備有樓房宿舍、簡章函索附郵票

地址　奉天市大南門裡工部衙門胡同（本院代打各種文件）

金城銀行大連大分行

本行辦理存欵放欵匯兌商業銀行一切業務各大都會均有分行辦事處或特約代理機關

行址　大連市山縣通三番地

電話代表、㈡六一一三　㈢六一一四

匯兌部專用電話㊂一〇四三

本行特種小額存欵利息優厚手續簡便

鳴謝 奉天市大西門裡濟康醫院戒煙迅速

啓者鄙人鴉片成癖竟逾十年有奇初因身患微疾略吸一點以解痛苦久而久之以作良藥之用更兼及任營長之職久在東邊道剿匪終日紛忙疲病交加故而吸量增加藥病日甚一日深感鴉片不濟於戀改吸海洛英或注射麻醉藥爾有因如此戀戀不堪又救治之險有癈職務方自辭退已逾二年有餘久欲戒除苦無良方幸蒙友人介紹於濟康醫院徐院長處戒煙醫病經兩星期間未感絲毫痛苦變病忽然若無敝人身休復原已脫苦海無計可酬特登報端略表謝忱望有同病者速往該院試戒方知言之不謬也

鳴謝人　奉天大東關五聖園胡同十號　董英臣敬啓

婦女專門藥
隴西氏經帶胎產丸

主治效能

月經　月經不准　月經閉止　經血崩漏　經行腹痛　經斷復來

帶下　白帶　黃帶　青帶　赤帶　黑帶　五色帶下

胎前　懷孕嘔吐　胎前咳嗽　胎動下血　習慣流產　胎前腫滿　腹痛抽攣

產後　產後腹痛　腰痛　發燒　咳嗽

虛癆　經閉咳嗽　骨蒸發熱　骨瘦如柴　痰中帶血　往來寒熱　精神慘敗

(注意)凡婦人女子患有以上各症及其他危難雜症、本丸之藥力請注意及之、東病按本詳細說明對症投引更能增強

對症調引　藥引在內　外埠函購先滙藥資外加郵費二角

半月量定價國幣三元　函索說明寄郵四分

奉天大西邊門外鴻育堂復生藥店　滿電話㊂三三五一號

治愈眼疾介紹良藥

邇者鄙人於二年前在北京某中學讀書以功課繁多晝夜無休息之暇於是心火太盛又因腎虧等情一變日甚一日經三月東左眼生物不一來見粒大小之翳此時左眼視物模糊雖經西漢兩醫治理終未見效痛苦萬狀後經德家藥店專售眼科神藥百治百效已極近日幸經友人趙某介紹敝人方以函購三盒保目金睛丸及避明除眼藥水二瓶服下未旬日云翳皆退視物清明又購兩盒服下則雙眼所以如此之神效除敝人感謝之外敝人於營業之餘無法酬謝僅於此傳名略盡微意再者凡爲有眼疾之男女同胞們良好之佳音如欲購諸公以函購於奉天市小北城門外白塔寺東德家藥店保目金睛丸每盒定價四元避明眼藥水每大瓶定價八角郵費國幣二角

奉京特貨市場街甲二番地

啓人　洪順達催啓

潘陽命書院著作家

隆中策

明清民初人物誌　各名人命理要領鑑賞　明命理要領　價壹元貳角　實價

滴天髓全書　命理微言　命理著作　價六角　最精要之誠議

紫微斗數全書　貳角郵費在內既足自己推命又可爲人批命尤當速購知星盤各星所屬若何　出人版實價壹元

命理專家隆中策介言

發五行之說弘景抄三命之略泊唐李虛中宋徐子平著出而數理哲學人顯世惟達人欲此安身立命江湖每以僞亂真術之遺不能研此也今之隆中策主人雖君書者精習命理祕之路琢學其人造良有書多余往在京識者歷驗現爲一篇批賤過今非十幾年奇驗爲該君之曰「鑑未公經受命如常十餘其奇驗爲該君之曰」寓公信非謬警嘗贈對晤子之云

判哈爾濱寓道裡中央大街北京旅館二樓六號談命一批元批命另有定章外埠郵寄草批三元大批拾元書某省生人六日復件(內容優點)五行八字格局用神行運休咎流年月建吉兇雜論六親等項分解調詳秉筆直書

醫學全誌講義編著中二命書院　地址奉天商埠地北二路永安里隆中策住宅　文買凌啓

虎骨花蛇藥酒

本藥酒專治腰腿疼痛四肢麻木肝胃氣痛小腸疝痛口眼歪斜半身不遂及婦女經血等症大瓶三元小瓶壹元八角外埠函購無論多寡均加郵費三角但小瓶藥酒每次至少須購足兩瓶

頭痛藥

專治偏正頭痛各神經痛及暈眩更能消除鴉片癮者體內之積毒每袋三角每打三元函購每次郵費壹角

虎骨熊油膏

專治腰腿寒痛腹寒積痞塊腎寒宮冷經痛帶下等症每張壹元小張六角函購每次另加郵費壹角

大宗批發價碼克己來號面議或函商均可

老福順堂

奉天大南關西大什字街　電話四三八七〇號

金龍自轉車行

老牌

◎堅固馳名之
◎自轉車
◎惟下列各牌

紅鈎字牌　富士牌
進出牌　快活牌
三來斯牌　日之本牌

總代理店　奉天大西邊外路北

直輸入　自轉車　帶貨車　批發零售

(電話)　零賣部㊂二二五一　批發部㊂一八九八　撫順支店

胃痛良藥

諾餌妙散片之合理效果

最近創製之胃痛良藥諾餌妙散片在胃內能掩蔽胃粘膜之全面、以隔絕胃液刺戟而保護患部、同時又能吸收胃酸、收歛胃腺、以減低胃內酸度並抑制胃液之過度分泌、一方面更因有莨菪膏之配合、彙有對症止痛之效、故對於胃痛及其他所有胃酸過多之不快症狀、洵有根本治療之功

詳細說明書及醫師實驗報告另印成冊函索即寄

主治	
胃酸過多	胃痛
胸內痞塞	嘔酸
胃潰瘍	胃炎
噯氣	便秘
酒醉	船車眩暈

煙酒過度

小病不治必成大患

胃酸過多症、乃慢性疾患之一、此病初時症狀不重、一般人每多輕忽小覷、然而積日既久、胃壁因過剩胃酸之不絕刺戟、往々漸次糜爛而形成潰瘍、或且馴致穿孔、因而狂吐血液、危及生命、甚或發生胃癌、卒歸不治、可知初雖小症實即往後之大患也。

濫服蘇打有害無益

胃酸過多症之治療藥物、向來主用蘇打然此劑之效力甚暫、並無根本治療作用甚且多次連用以後、反有不良結果。

精神過勞

早晨夜間空腹時之胃痛
食後胸內痞塞
嘔酸　噯氣　溜飲

前述諸症、乃胃酸過多症之必有症狀、在神經質之人或青年婦女每多患之、考其原因、要皆精神過勞、或煙酒過度或驚懼憂鬱、或咀嚼不全等之所致也。

【包裝】

大粒	小粒（新出品）
二片	
六片	七二片
一八片	一八〇片
四五片	三六〇片
九六片	
一八〇片	
三六〇片	

武田牌

諾餌妙散片（ノルモザン）

株式會社 武田長兵衛商店

總行　日本大阪市東區道修町

支店　奉天市春日町十三番地

33(5.53